

a) NOTAS DE GESTIÓN ADMINISTRATIVA

1. Autorización e Historia.

a) Creación de la Universidad:

La Universidad Politécnica de Victoria es un Organismo Público Descentralizado del Gobierno del Estado de Tamaulipas, con personalidad jurídica y patrimonio propios, con domicilio social en Victoria, Tamaulipas, sectorizado a la Secretaría de Educación de Tamaulipas; de conformidad con lo establecido en el artículo 1 del Decreto Gubernamental mediante el cual se crea el organismo, publicado en el Periódico Oficial del Gobierno del Estado de Tamaulipas el día 23 de noviembre de 2006.

b) Principales cambios en su Estructura

Se autoriza la estructura orgánica de la Universidad Politécnica de Victoria, con número de control E-UPV-SF-R-CG-20222028-058-12-24, contando con un total de 130 plazas, nivel mandos superiores, medios, operativos, y docentes; integrada de la siguiente manera:

Descripción	Número de Plazas
Dirección General	1
Dirección de Área	11
Jefatura de Departamento	20
Operativos	53
Docentes	45
Total	130

Mediante el Acuerdo Gubernamental publicado en el Periódico Oficial del Estado No. 93, de fecha 05 de agosto de 2025 se publicó la Reforma a la Estructura Orgánica de la Universidad Politécnica de Victoria, conformada de la siguiente manera:

1. Rectoría de la Universidad Politécnica de Victoria

1.0.0.1. Departamento de Planeación

1.1. Dirección de Extensión Universitaria

1.1.0.1. Departamento de Difusión y Comunicación Social

1.2. Dirección de Vinculación

1.2.0.1. Departamento de Vinculación Empresarial

1.2.0.2. Departamento de Bolsa de Trabajo

1.2.0.3. Departamento de Seguimiento a Egresados

1.2.0.4. Departamento de Incubadora de Empresas

1.3. Abogado General

1.4. Secretaría Administrativa

1.4.0.1. Departamento de Recursos Financieros

1.4.0.2. Departamento de Recursos Humanos

1.4.0.3. Departamento de Recursos Materiales y Servicios

1.4.0.4. Departamento de Seguimiento de Obra y Servicios Generales

1.4.0.5. Departamento de Servicios Informáticos



1.5. Secretaría Académica

- 1.5.0.1. Departamento de Servicios Escolares
- 1.5.0.2. Departamento de Talleres y Laboratorios
- 1.5.0.3. Departamento de Educación a Distancia
- 1.5.0.4. Departamento de Idiomas
- 1.5.0.5. Departamento de Servicios Estudiantiles

1.5.1. Dirección de División 1

- 1.5.1.1. Dirección del Programa Académico Ingeniería en Mecatrónica
- 1.5.1.2. Departamento del Programa Académico Ingeniería en Tecnologías de la Información e Innovación Digital
- 1.5.1.3. Departamento del Programa Académico Ingeniería en Manufactura Avanzada
- 1.5.1.4. Departamento del Programa Académico Ingeniería en Sistemas Automotrices

1.5.2. Dirección de División 2

- 1.5.2.1. Dirección del Programa Académico Licenciatura en Administración
- 1.5.2.2. Dirección del Programa Académico Licenciatura en Comercio Internacional y Aduanas

1.5.3. Dirección de Posgrado

- 1.5.3.1. Departamento de Investigación y Desarrollo

2. Panorama Económico y Financiero.

La Ley General de Educación Superior (LGES), prevé el Subsistema Tecnológico, el cual se integra, entre otras instituciones de educación superior, por las Universidades Tecnológicas y Politécnicas que el Gobierno Federal acordó financiar desde su creación, operación y seguimiento en conjunto con los Gobiernos de las Entidades Federativas a través de Convenios Específicos de Apoyo Financiero que anualmente se formalizan al amparo de los recursos que se autorizan en el Presupuesto de Egresos de la Federación para el Programa Presupuestario U006 "Subsidios para Organismos Descentralizados Estatales".

La Subsecretaría de Educación Superior en cumplimiento de lo previsto en el artículo 75 de la Ley Federal de Presupuesto y Responsabilidad Hacendaria, llevó a cabo la emisión de los Criterios Generales para la Distribución del Programa Presupuestario U006 "Subsidios para Organismos Descentralizados Estatales", mismos que precisan el objetivo del programa, los proyectos y vertientes de aplicación del subsidio, la cobertura y beneficiarios del programa, así como los montos máximos de apoyo, siendo para el ejercicio fiscal 2026 los siguientes :

CONCURRENCIA SUBSIDIO 2026	
FEDERAL (50%)	ESTATAL (50%)
\$23,764,784.00	\$23,764,784.00



Respecto al monto inicial asignado para el ejercicio fiscal 2026, proveniente del recurso federal de \$105.00 millones, determina un incremento con relación a la asignación inicial del ejercicio anterior por la cantidad de \$699,936.00; por lo que respecta al recurso estatal, se asignó para el ejercicio fiscal 2026, la cantidad de \$25,325,141.71; es decir considera una cantidad adicional a la establecida en el Convenio por \$1,560,357.71

De conformidad a lo previsto en los Criterios Generales y demás normatividad aplicable, específicamente en la cláusula segunda del Convenio Específico para el ejercicio fiscal 2026, se establece que la aportación financiera que corresponda a la SEP se destinará a los gastos de operación: pago de materiales y suministros (capítulo 2000) y de servicios generales (capítulo 3000) para la prestación del servicio educativo; pudiendo solicitar a la SEP a través de la Dirección General de Universidades Tecnológicas y Politécnicas (DGUTyP), destinar parte de los recursos que se aporten, para el pago de servicios personales, preferentemente para el rubro académico,

siempre y cuando el ejercicio de dichos recursos se sujete a la aportación de la SEP y su aplicación se realice de conformidad al "Catálogo de Puestos y los Tabuladores de Sueldos para los Servidores Públicos Superiores y de Mandos Medios, Personal Académico y Personal Administrativo" emitido por las unidades administrativas competentes de la SEP.

Derivado de lo anterior, y en espera del oficio de autorización para destinar parte del recurso federal al capítulo 1000 "Servicios Personales", durante el periodo enero-marzo de 2026, se efectuó el pago de los servicios personales con los recursos provenientes del subsidio estatal, generando préstamos entre las cuentas estatal y federal U006.

En el mes de marzo de 2026 se recibió el oficio emitido por la DGUTyP relativo a la opinión favorable para destinar el recurso federal U006 al capítulo 1000 "Servicios Personales" por la cantidad total del convenio por \$23,764,784.00

Al cierre del primer trimestre, se tiene pendiente efectuar la devolución de préstamos de la cuenta federal U006 a la cuenta estatal, derivado de las nóminas cargadas al fondo federal U006 y pagadas con recurso estatal.

3. Organización y Objeto Social.

La Universidad Politécnica de Victoria forma parte del Sistema de Educación Superior del Estado de Tamaulipas y adopta el modelo educativo del Subsistema de Universidades Politécnicas, con apego a las normas, políticas y lineamientos establecidos en común acuerdo, entre las autoridades educativas estatal y federal.

a) La Universidad tiene por objeto:

- I. Impartir educación superior en los niveles de profesional asociado, licenciatura, especialización, maestría, doctorado, así como cursos de actualización en sus diversas modalidades, incluyendo educación a distancia para preparar profesionales con una sólida formación científica, tecnológica y en valores, conscientes del contexto nacional e internacional, en lo económico, político, social, del medio ambiente y cultural;
- II. Llevar a cabo investigación aplicada y desarrollo tecnológico, pertinentes para el desarrollo económico y social de la región, del Estado y de la Nación;
- III. Difundir el conocimiento y la cultura a través de la extensión universitaria y la formación a lo largo de la vida;
- IV. Prestar servicios tecnológicos y de asesoría, que contribuyan a mejorar el desempeño de las empresas y otras organizaciones de la región y del Estado, principalmente;
- V. Impartir programas de educación continua con orientación a la capacitación para el trabajo y al fomento de la cultura tecnológica en la región y en el Estado;
- VI. Cumplir con cualquier otro que permita consolidar su modelo educativo con base en la innovación;
- VII. Participar en la integración del Espacio Común de Educación Superior Tecnológica;
- VIII. Prestar servicios de evaluación o verificación de conformidad con las normas oficiales mexicanas (NOM), normas mexicanas (NMX), normas internacionales u otras especificaciones técnicas nacionales e internacionales; y
- IX. Prestar servicios de certificación, autorizados por organismos públicos o privados, nacionales e internacionales, de conformidad con las normas y estándares u otras especificaciones que aplican.

b) Para el cumplimiento de su objeto, la Universidad Politécnica de Victoria tiene las facultades siguientes:

- I. Fomentar el desarrollo de la investigación en el sector privado;
- II. Contribuir a la adopción y asimilación de tecnologías de vanguardia en las empresas del sector público y privado que les permitan mejorar su competitividad;



- III. Impulsar en forma permanente mecanismos externos de evaluación de la calidad de la docencia, la investigación y el desarrollo tecnológico a través de evaluaciones internas y externas a fin de lograr los más altos estándares de calidad;
 - IV. Reglamentar la selección, ingreso, estancia y egreso de los estudiantes;
 - V. Establecer los términos del ingreso, promoción y permanencia del personal académico, así como la selección, admisión y ascenso del personal administrativo apoyada en la reglamentación correspondiente;
 - VI. Impulsar la certificación de procesos estratégicos de gestión de los servicios y programas que apoyan las actividades académicas con el objeto de asegurar la calidad de la gestión institucional;
 - VII. Promover y suscribir convenios con organizaciones e instituciones de los diversos sectores social, público y privado tanto nacionales como extranjeras, para el intercambio y cooperación en programas y proyectos académicos de beneficio institucional;
 - VIII. Diseñar programas educativos con base en competencias profesionales de buena calidad con una amplia aceptación social por la sólida formación técnica y en valores de sus egresados;
 - IX. Planear y programar la enseñanza superior que imparta en un modelo curricular flexible;
 - X. Expedir constancias, certificados de estudio, certificados de competencias laborales y otorgar diplomas, títulos y grados académicos;
 - XI. Establecer equivalencias y reconocer estudios del mismo tipo educativo realizados en otras instituciones de enseñanza superior nacionales y extranjeras;
 - XII. Crear las instancias necesarias de vinculación con los sectores público, privado y social, que deberán ser distintas y diferenciadas de los órganos de gobierno de la Universidad;
 - XIII. Promover y organizar programas de prestación del servicio social, residencias y estadías u otras modalidades de vinculación entre la sociedad y la Universidad acordes a los objetivos de los programas educativos;
 - XIV. Establecer órganos y mecanismos de apoyo financiero;
 - XV. Diseñar y establecer anualmente su calendario escolar en función de los programas de trabajo aprobados por los órganos competentes, de modo que pueda cumplir de manera eficaz las actividades académicas programadas;
 - XVI. Conferir grados honoríficos, distinciones, reconocimientos y estímulos; y
 - XVII. Las demás que le confieran las normas y disposiciones reglamentarias de la Universidad.
- c) Los Estados Financieros de la Universidad Politécnica de Victoria reflejan las operaciones contables y presupuestales realizadas durante el primer trimestre del ejercicio fiscal 2026 y las cifras presentadas son expresadas en pesos mexicanos.
- d) La Universidad Politécnica de Victoria se encuentra bajo el Régimen Capital: Sin Tipo de Sociedad, con las siguientes actividades económicas: Escuelas de educación superior pertenecientes al sector público – 60% y Otros servicios educativos proporcionados por el sector privado – 40%; además se encuentra bajo el Régimen Fiscal: Personas Morales con Fines no Lucrativos.
- e) La Universidad Politécnica de Victoria cuenta con las siguientes obligaciones fiscales: Entero de retención de ISR por servicios profesionales; Entero de retenciones mensuales de ISR por ingresos asimilados a salarios; Declaración informativa anual de pagos y retenciones de servicios profesionales. Personas Morales. Impuesto Sobre la Renta; Entero de retenciones mensuales de ISR por sueldos y salarios; Entero de retenciones de IVA Mensual; Declaración Informativa mensual de Proveedores; Declaración anual de ISR del ejercicio Personas morales. PMFNL que generen ingresos gravados; Declaración de proveedores de IVA; Declaración informativa de IVA con la anual de ISR y Pago definitivo mensual de IVA.



f) Estructura Organizacional.

En la Sexagésima Octava Sesión Ordinaria de la Junta Directiva de la Universidad Politécnica de Victoria, celebrada el día 20 de febrero de 2025 se autorizó la Estructura Orgánica de la UPV, validada por la Secretaría de Finanzas y la Contraloría Gubernamental.

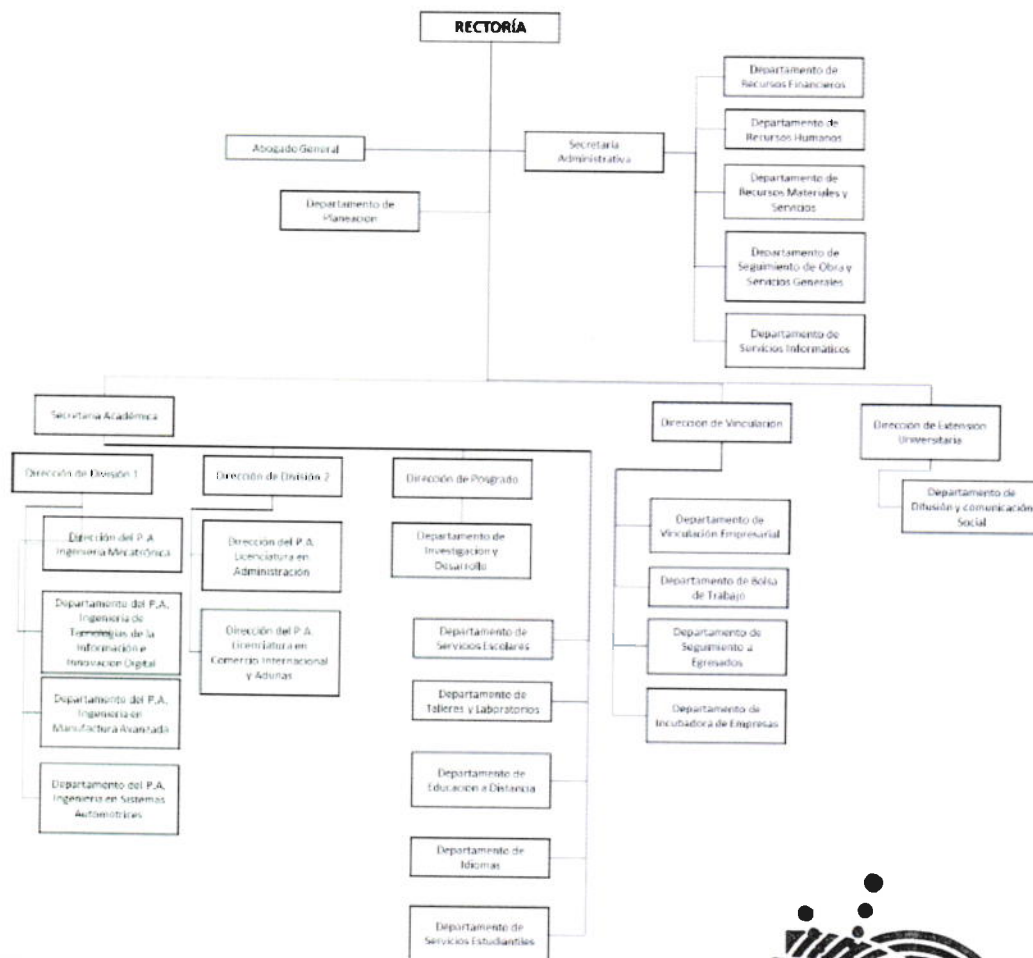

g) Fideicomisos, Contratos Análogos y Mandatos.
No Aplica

4. Bases de Preparación de los Estados Financieros.

Los Estados Financieros son elaborados en apego a las normas, criterios y principios técnicos emitidos por el Consejo Nacional de Armonización Contable (CONAC) y las disposiciones legales aplicables, obedeciendo a las mejores prácticas contables.



Para el reconocimiento, valuación y revelación de los diferentes rubros de la información financiera, así como las bases de medición utilizadas para la elaboración de los estados financieros; son consideradas las disposiciones establecidas en la Ley General de Contabilidad Gubernamental, así como a la normatividad emitida por el CONAC.

Los elementos que configuran el Sistema Contable se basa en los postulados Básicos de Contabilidad Gubernamental: Sustancia Económica, Entes Públicos, Existencia Permanente, Revelación Suficiente, Importancia Relativa, Registro e Integración Presupuestaria, Consolidación de la Información Financiera, Devengo Contable, Valuación, Dualidad Económica y Consistencia; los cuales sustentan de manera técnica el registro de las operaciones, así como la elaboración y presentación de los estados financieros.

5. Políticas de Contabilidad Significativas.

A partir del ejercicio 2014 se ha empleado el Sistema Contable denominado Sistema Integral de Información Académica Administrativa (SIIAA), mismo que cumple con los requisitos financieros y contables establecidos en la Ley General de Contabilidad Gubernamental y la normativa emitida por el CONAC.

Los activos son depreciados con el método de línea recta, utilizando la "Guía de vida útil estimada y porcentajes de depreciación", presentada en el documento: Parámetros de estimación de vida útil, emitido por el CONAC.

A la fecha, no se ha realizado actualización del valor de los Activos, Pasivos y Hacienda Pública/Patrimonio.

El pago de las nóminas consideradas a ejercerse con el recurso federal U006, efectuado en el periodo de enero-marzo de 2026 fue cubierto con préstamos de los recursos del subsidio estatal; los cuales al cierre del primer trimestre se tienen pendientes de reintegrar.

Las reclasificaciones contables efectuadas en el periodo enero a marzo de 2026, corresponden a la corrección por errores involuntarios en los registros contables; así como la afectación provisional o incorrecta de fondos y/o partidas.

6. Posición en Moneda Extranjera y Protección por Riesgo Cambiario.

Los activos y pasivos son expresados en pesos mexicanos; por lo que la información presentada en los Estados Financieros no presenta riesgo cambiario por variaciones en el tipo de cambio.

7. Reporte Análítico del Activo.

Concepto	Años de vida útil	% de depreciación anual	Depreciación/ Amortización del ejercicio
Edificios no Residenciales	30	3.33%	26,611
Muebles de Oficina y Estantería	10	10%	3,933
Equipo de Cómputo y de Tecnologías de la Información	3	33.33%	28,263
Otros Mobiliarios y Equipos de Administración	10	10%	483
Equipos y Aparatos Audiovisuales	3	33.33%	0
Cámaras Fotográficas y de Video	3	33.33%	1,302
Otro Mobiliario y Equipo Educativo y Recreativo	5	20%	153,396
Equipos Médico y de Laboratorio	5	20%	1,493
Instrumental Médico de Laboratorio	5	20%	6,499



Concepto	Años de vida útil	% de depreciación anual	Depreciación/ Amortización del ejercicio
Automóviles y Camiones	5	20%	0
Carrocerías y Remolques	5	20%	0
Maquinaria y Equipo Agropecuario	10	10%	1,140
Maquinaria y Equipo Industrial	10	10%	36,000
Maquinaria y Equipo de Construcción	10	10%	841
Sistemas de Aire Acondicionado, Calefacción y de Refrigeración Industrial y Comercial	10	10%	4,778
Equipo de Comunicación y Telecomunicación	10	10%	10,215
Equipo de Generación Eléctrica, Aparatos y Accesorios Eléctricos	10	10%	5,076
Herramientas y Máquinas-Herramienta	10	10%	264,885
Otros Equipos	10	10%	0
Amortización de Activos Intangibles	3	33.33%	292
Total			545,208

Variaciones del periodo enero-marzo 2026:

Partida	Concepto	Saldo Inicial al 01/ene/26	Adquisiciones del Periodo	Saldo Final al 31/mar/26
1.2.3	Bienes Inmuebles, Infraestructura y Construcciones en Proceso	11,137,499	0	11,137,499
1.2.3.1	Terrenos	7,911,875	0	7,911,875
1.2.3.1.5810	Terrenos	7,911,875	0	7,911,875
1.2.3.3	Edificios No Residenciales	3,225,624	0	3,225,624
1.2.3.3.5830	Edificios No Residenciales	3,225,624	0	3,225,624
1.2.4	Bienes Muebles	57,559,363	0	57,559,363
1.2.4.1	Mobiliario y Equipo de Administración	27,722,079	0	27,722,079
1.2.4.1.5110	Muebles de Oficina y Estantería	4,479,479	0	4,479,479
1.2.4.1.5150	Equipo de Cómputo y de Tecnologías de la Información	23,011,070	0	23,011,070
1.2.4.1.5190	Otros Mobiliarios y Equipos de Administración	231,530	0	231,530
1.2.4.2	Mobiliario Y Equipo Educativo Y Recreativo	5,826,131	0	5,826,131
1.2.4.2.5210	Equipos y Aparatos Audiovisuales	1,574,582	0	1,574,582
1.2.4.2.5230	Cámaras Fotográficas y de Video	203,814	0	203,814
1.2.4.2.5290	Otro Mobiliario y Equipo Educativo y Recreativo	4,047,735	0	4,047,735
1.2.4.3	Equipo e Instrumental Médico y de Laboratorio	1,436,012	0	1,436,012
1.2.4.3.5310	Equipos Médico y de Laboratorio	1,238,197	0	1,238,197
1.2.4.3.5320	Instrumental Médico y de Laboratorio	197,814	0	197,814
1.2.4.4	Equipo de Transporte	3,803,090	0	3,803,090
1.2.4.4.5410	Automóviles y Camiones	3,762,490	0	3,762,490
1.2.4.4.5420	Carrocerías y Remolques	40,600	0	40,600
1.2.4.6	Maquinaria, Otros Equipos y Herramientas	18,772,051	0	18,772,051
1.2.4.6.5610	Maquinaria y Equipo Agropecuario	45,611	0	45,611
1.2.4.6.5620	Maquinaria y Equipo Industrial	2,697,013	0	2,697,013
1.2.4.6.5630	Maquinaria y Equipo de Construcción	33,640	0	33,640
1.2.4.6.5640	Sistemas de Aire Acondicionado, Calefacción y de Refrigeración	191,104	0	191,104

Partida	Concepto	Saldo Inicial al 01/ene/26	Adquisiciones del Periodo	Saldo Final al 31/mar/26
	Industrial y Comercial			
1.2.4.6.5660	Equipo de Generación Eléctrica, Aparatos y Accesorios Eléctricos	607,142	0	607,142
1.2.4.6.5670	Herramientas y Máquinas-Herramienta	4,256,164	0	4,256,164
1.2.4.6.5690	Otros Equipos	10,941,376	0	10,941,376
1.2.5	Activos Intangibles	408,960	0	408,960
1.2.5.2	Patentes, Marcas y Derechos	11,678	0	11,678
1.2.5.2.5930	Marcas	11,678	0	11,678
1.2.5.4	Licencias	397,283	0	397,283
1.2.5.4.5970	Licencias Informáticas e Intelectuales	376,983	0	376,983
1.2.5.4.5990	Otros Activos Intangibles	20,300	0	20,300

8. Fideicomisos, Mandatos y Análogos.

No Aplica.

9. Reporte de la Recaudación.

Mes	Subsidio Federal_U006			Subsidio Estatal			Ingresos Propios		
	Programado Anual	Recibido	% Avance Acum.	Programado Anual	Recibido	% Avance Acum.	Programado Anual	Recibido de Finanzas	% Avance Acum.
Enero	0	0	0%	0	2,936,098	11.59%	98,230	0	0.00%
Febrero	0	0	0%	0	1,769,944	19%	332,692	3,128,823	27.21%
Marzo	9,505,913	9,505,913	40%	9,505,913	4,799,871	38%	176,465	345,357	30.21%
Total	23,764,784	9,505,913		25,325,142	9,505,913		11,500,000	3,474,180	

10. Información sobre la Deuda y el Reporte Analítico de la Deuda.

No Aplica.

11. Calificaciones otorgadas.

No Aplica.

12. Proceso de Mejora.

Como parte de las acciones implementadas por la Universidad Politécnica de Victoria para la mejora continua del servicio educativo y la optimización de los procesos administrativos y de gestión, se ha desarrollado y mantiene en operación el Programa Institucional 2024-2028 en apego a los lineamientos oficiales y las estrategias definidas en el Plan Sectorial de Educación del Estado.

Actualmente, la Universidad está en la fase final de integración del Plan de Desarrollo Institucional (PDI) 2025-2028, documento que establece la dirección estratégica de la UPV y asegura que los recursos se enfoquen en actividades fundamentales para el cumplimiento de metas, procurando la eficiencia y eficacia.



Entre las acciones que contempla el Plan de Desarrollo Institucional 2025-2028, en materia de mejora de la gestión, se busca atender lo siguiente:

- Promover la cultura de la transparencia y la rendición de cuentas a través del eficiente ejercicio de los recursos de la institución y la atención a observaciones de instancias fiscalizadoras
- Establecer una cultura institucional de gestión por procesos mediante la documentación formal y sistemática de los procesos prioritarios en todas las áreas.
- Optimizar la gestión institucional mediante la digitalización de procesos clave a través de los sistemas de información institucionales.
- Optimizar la administración de las finanzas institucionales mediante la reducción estratégica y planificada de gastos operativos, de acuerdo a la metodología de enfoque basado en resultados.
- Promover una cultura de ética, de integridad y buenas prácticas en todos los niveles de la gestión institucional y en el comportamiento de todos los miembros de la comunidad universitaria.
- Fomentar la metodología de la mejora continua a través de la evaluación del desempeño y el enfoque por procesos.

13. Información por Segmentos.

No Aplica

14. Eventos Posteriores al Cierre.

No Aplica

15. Partes Relacionadas.

No Aplica

16. Responsabilidad Sobre la Presentación Razonable de la Información Contable.

“Bajo protesta de decir verdad declaramos que los Estados Financieros y sus Notas son razonablemente correctos y son responsabilidad del emisor”



MTRO. LUIS FELIPE CASTILLO CORTÉS
RECTOR



M.F. RAMIRO BENAVIDES GARCÍA
SECRETARIO ADMINISTRATIVO



RESPONSABLE DE ELABORACIÓN
C.P. MONICA GUADALUPE NAVARRO GUERRERO
JEFA DEL DEPARTAMENTO DE RECURSOS
FINANCIEROS

a) NOTAS DE DESGLOSE

I. NOTAS AL ESTADO DE ACTIVIDADES

Ingresos y Otros Beneficios

Ingresos de Gestión

Productos. - Los importes corresponden a los intereses que generan las cuentas bancarias; se detallan las principales cuentas del rubro:

Concepto	Importe	% respecto al total del rubro
Productos De Tipo Corriente		
Federal_U006	74	3.49%
Estatad_U006	607	28.68%
Ingresos Propios- Retorno Finanzas	1,407	66.44%
Total	2,117	100%

Transferencias, Asignaciones, Subsidios y Subvenciones, y Pensiones y Jubilaciones.- Los importes corresponden a las transferencias efectuadas por la Secretaría de Finanzas del Gobierno del Estado, por los conceptos: Subsidios Estatal y Federal_U006, en cumplimiento al Convenio Específico para la Asignación de Recursos Financieros con carácter de Apoyo Solidario para la Operación y Seguimiento al Servicio Educativo de las Universidades del Subsistema Tecnológico del Estado de Tamaulipas para el ejercicio fiscal 2026. Además, se reflejan los Ingresos Propios por los servicios que presta la universidad, los cuales son retornados por Finanzas; según se detallan a continuación:

Concepto	Importe	% respecto al total del rubro
Transferencias, Asignaciones, Subsidios y Subvenciones, y Pensiones y Jubilaciones		
Transferencias y Asignaciones		
Ministración Federal_U006	9,505,913	42.27%
Ministración Estatal_U006	9,505,913	42.27%
Ingresos Propios- Retorno Finanzas	3,474,180	15.45%
Total	22,486,006	100.00%

Gastos y Otras Pérdidas

Gastos de Funcionamiento

Servicios Personales. - Los importes corresponden al pago de remuneraciones al personal, así como al pago de prestaciones de seguridad social efectuado al Instituto de Previsión y Seguridad Social del Estado de Tamaulipas (IPSSSET); a continuación, se detallan las principales cuentas que integran el total del rubro:

[Handwritten signature]

[Handwritten signature]

Concepto	Importe	% respecto al total del rubro
Servicios Personales		
Remuneraciones al Personal de Carácter Permanente	14,750,589	32.78%
Remuneraciones Adicionales y Especiales	5,939,506	13.20%
Seguridad Social	5,077,152	11.28%
Pago de Estímulos a Servidores Públicos	18,625,936	41.39%
Total	45,001,236	100%

Materiales y Suministros. - Los importes corresponden a toda clase de insumos y suministros requeridos para la prestación de los servicios y para el desempeño de las actividades administrativas; a continuación, se detallan las principales cuentas que integran el total del rubro:

Concepto	Importe	% respecto al total del rubro
Materiales y Suministros		
Materiales de Administración, Emisión de Documentos y Artículos Oficiales	87,492	53.21%
Combustibles, Lubricantes y Aditivos	74,000	45.00%
Total	164,443	100%

Servicios Generales. - Los importes corresponden a todo tipo de servicios contratados con particulares o instituciones del propio sector público; así como los servicios oficiales requeridos para el desempeño de actividades vinculadas con la función principal de la Universidad; a continuación, se detallan las principales cuentas que integran el total del rubro:

Concepto	Importe	% respecto al total del rubro
Servicios Generales		
Servicios Básicos	540,197	30.15%
Servicios de Arrendamiento	338,269	18.88%
Servicios Profesionales, Científicos y Técnicos y Otros Servicios	285,476	15.93%
Servicios de Instalación, Reparación, Mantenimiento y Conservación	242,085	13.51%
Otros Servicios Generales	265,486	14.82%
Total	1,791,568	100%

Transferencias, Asignaciones, Subsidios y Otras Ayudas

Ayudas Sociales. - Los importes corresponden a las ayudas sociales que la Universidad otorga en conformidad con el "Reglamento de Becas, Estímulos y Apoyos de la Universidad Politécnica de Victoria", así como de proyectos desarrollados derivados de convenios celebrados con otras dependencias, las cuales son registradas en la siguiente cuenta:

Concepto	Importe	% respecto al total del rubro
Transferencias, Asignaciones, Subsidios y Otras Ayudas		
Ayudas Sociales a Instituciones	31,600	100%
Total	31,600	100%

Otros Gastos y Pérdidas Extraordinarias

Estimaciones, Depreciaciones, Deterioros, Obsolescencia y Amortizaciones. – Los importes se refieren al gasto por depreciación que corresponde aplicar, de conformidad con los lineamientos que emite el CONAC, por concepto de disminución del valor derivado del uso de infraestructura, así como del uso u obsolescencia de bienes, se detallan las cuentas que integran el total del rubro:

Concepto	Importe	% respecto al total del rubro
Otros Gastos y Pérdidas Extraordinarias		
Depreciación de Bienes Inmuebles	26,611	4.88%
Depreciación de Bienes Muebles	518,305	95.07%
Amortización de Activos Intangibles	292	0.05%
Total	545,208	100%

II) NOTAS AL ESTADO DE SITUACIÓN FINANCIERA

Activo

Efectivo y Equivalentes

• **Efectivo**

Cuenta Contable	Concepto	Responsable	Fecha de Apertura	Monto del Fondo
1.1.1.1.0100	Fondo para Gastos de Representación	Luis Felipe Castillo Cortés	03/02/2026	20,000
1.1.1.1.0100	Fondo Fijo de Rectoría	Luis Felipe Castillo Cortés	22/01/2026	10,000
1.1.1.1.0301	Fondo Fijo de la Secretaría Administrativa	Ramiro Benavides García	22/01/2026	10,000
Total				40,000

• **Bancos/Tesorería**

Cuenta Contable	Cuenta Bancaria	Banco	Concepto / Recurso	Saldo al 31/mar/2026
1.1.1.2.0029	xxxx 0098	Banamex	CONACYT 132406	77,884
1.1.1.2.0034	xxxx 0039	Banamex	CONACYT 133637	156,687
1.1.1.2.0059	xxx 6603	BBVA	Concentradora de Vinculación	321,781
1.1.1.2.0062	xxx 8792	BBVA	Fondo de Fortalecimiento	259,917
1.1.1.2.0075	xxx 7296	BBVA	Subsidio (Ing. Propios)	11,183
1.1.1.2.0084	xxx 3468	BBVA	Vinculación 33%	227,966
1.1.1.2.0086	xxx 4128	BBVA	Activo Fijo UPV 34%	9,400
1.1.1.2.0087	xxx 4152	BBVA	Proyecto Diplomado Gen Eólicos	205,981
1.1.1.2.0091	xxx 5488	BBVA	Conacyt Fondo de Inv. 80244	21,144
1.1.1.2.0100	xxx 3110	BBVA	PEC_Yellow Belt	60,795
1.1.1.2.0112	xxx 8104	BBVA	PEC_Redres Convergentes	33,455
1.1.1.2.0113	xxx 2853	BBVA	PEC_Solidworks 2021	315,622



Cuenta Contable	Cuenta Bancaria	Banco	Concepto / Recurso	Saldo al 31/mar/2026
1.1.1.2.0136	xxx 3909	BBVA	Rem. Retorno Finanzas 2023	1,347
1.1.1.2.0143	xxx 2240	BBVA	Retorno Finanzas 2024	38,782
1.1.1.2.0148	xxx 3319	BANORTE	Subsidio Estatal Especifica 2025	402
1.1.1.2.0149	xxx 4071	BANORTE	Retorno Finanzas 2025	1,214,163
1.1.1.2.0150	xxx 4351	BBVA	COTACYT-2024-03-01	86,117
1.1.1.2.0151	xxx 4483	BBVA	COTACYT-2024-15-01	82,146
1.1.1.2.0152	xxx 5597	BANORTE	Retorno Finanzas 2026	2,806,344
1.1.1.2.0153	xxx 5560	BANORTE	Subsidio Federal Especifica 2026	9,505,987
1.1.1.2.0154	xxx 5579	BANORTE	Subsidio Estatal Especifica 2026	86,721
Total Bancos / Tesorería				15,523,824

- **Fondos con afectación específica**
Sin dato que informar.
- **Inversiones Temporales**
Sin dato que informar.

Derechos a recibir Efectivo y Equivalentes y Bienes o Servicios

Sin dato que informar.

Inventarios

Sin dato que informar.

Almacenes

Sin dato que informar.

Inversiones Financieras

Sin dato que informar.

Bienes Muebles, Inmuebles e Intangibles



Concepto	Monto Original	Depreciación del ejercicio al 31/mar/26	Depreciación Acumulada	% de depreciación anual
Bienes Inmuebles, Infraestructura y Construcciones en Proceso	11,137,499	26,611	1,099,938	
Terrenos	7,911,875	0	0	0%
Edificios no Residenciales	3,225,624	26,611	1,099,938	3.33%
Bienes Muebles	57,559,363	518,305	53,191,948	
Mobiliario y Equipo de Administración	27,722,079	32,680	27,555,479	
Muebles de Oficina y Estantería	4,479,479	3,933	4,455,409	10%
Equipo de Cómputo y de Tecnologías de la Información	23,011,070	28,263	22,869,469	33.33%
Otros Mobiliarios y Equipos de Administración	231,530	483	230,602	10%
Mobiliario y Equipo Educativo y Recreativo	5,826,131	154,698	4,141,105	
Equipos y Aparatos Audiovisuales	1,574,582	0	1,574,582	33.33%
Cámaras Fotográficas y de Video	203,814	1,302	201,629	33.33%
Otro Mobiliario y Equipo Educativo y Recreativo	4,047,735	153,396	2,364,895	20%

Concepto	Monto Original	Depreciación del ejercicio al 31/mar/26	Depreciación Acumulada	% de depreciación anual
Equipo e Instrumental Médico y de Laboratorio	1,436,012	7,992	1,414,682	
Equipos Médico y de Laboratorio	1,238,197	1,493	1,234,198	20%
Instrumental Médico y de Laboratorio	197,814	6,499	180,484	20%
Equipo de Transporte	3,803,090	0	3,803,090	
Automóviles y Camiones	3,762,490	0	3,762,490	20%
Carrocerías y Remolques	40,600	0	40,600	20%
Maquinaria, Otros Equipos y Herramientas	18,772,051	322,935	16,277,592	
Maquinaria y Equipo Agropecuario	45,611	1,140	42,511	10%
Maquinaria y Equipo Industrial	2,697,013	36,000	1,982,775	10%
Maquinaria y Equipo de Construcción	33,640	841	24,669	10%
Sistemas de Aire Acondicionado, Calefacción y de Refrigeración Industrial y Comercial	191,104	4,778	166,599	10%
Equipo de Comunicación y Telecomunicación	0	0	0	0%
Equipo de Generación Eléctrica, Aparatos y Accesorios Eléctricos	607,142	10,215	593,892	10%
Herramientas y Máquinas-Herramienta	4,256,164	5,076	4,191,992	10%
Otros Equipos	10,941,376	264,885	9,275,153	10%
Total	68,696,862	544,916	54,291,886	
Método de Depreciación: Línea Recta				

Los activos se encuentran en uso y son depreciados con el método de línea recta, en apego al documento emitido y recomendado por el CONAC, denominado: "Parámetros de estimación de vida útil".

Concepto	Monto Original	Amortización del ejercicio al 31/mar/26	Amortización Acumulada	% de amortización anual
Activos Intangibles	408,960	292	268,301	
Patentes, Marcas y Derechos	11,678	292	8,855	
Marcas	11,678	292	8,855	10%
Licencias	397,283	0	259,446	
Licencias Informáticas e Intelectuales	376,983	0	239,146	33%
Otros Activos Intangibles	20,300	0	20,300	33%
Total	408,960	292	268,301	

Estimaciones y Deterioros

Sin dato que informar.

Otros Activos Diferidos

En cuanto a la Cuenta de Otros Activos su saldo corresponde a un depósito en garantía que solicita la Comisión Federal de Electricidad cuando se pactó el contrato.

Concepto	Importe
Comisión Federal de Electricidad	221,559
Total	221,559

Pasivo

Cuentas y Documentos por Pagar a Corto Plazo

Cuenta Contable	Concepto	Saldo al 31/mar/2026	% respecto al total de Cuentas por Pagar
2.1.1.1.2	Proveedores por Pagar a Corto Plazo	996,005	72.12%
2.1.1.1.2.0002	Proveedores de Bienes	996,005	
2.1.1.1.7	Retenciones y Contribuciones por Pagar a Corto Plazo	384,620	27.85%
2.1.1.1.7.0013	ISPT	300,862	
2.1.1.1.7.0019	Impuesto Sobre Nómina	83,661	
2.1.1.1.7.0081	ISR Retenido por Pago de Arrendamientos y Servicios Devengado	97	
2.1.1.1.9	Otras Cuentas por Pagar a Corto Plazo	407	0.03%
2.1.1.1.9.0001	Acreedores Diversos	407	
Total		1,381,032	

Las cuentas presentadas en la tabla anterior, cuentan con un vencimiento de 90 días.

Fondos y Bienes de Terceros en Garantía y/o Administración

Sin dato que informar.

Pasivos Diferidos

Sin dato que informar.

Provisiones

Sin dato que informar.

Otros Pasivos

Sin dato que informar.



III) NOTAS AL ESTADO DE VARIACIÓN EN LA HACIENDA PÚBLICA

Nombre de la Cuenta	2026	2025	Variación
Hacienda Pública/Patrimonio Contribuido			
Aportaciones	23,795,957	23,795,957	0
Donaciones de Capital	8,185,527	8,185,527	0
Hacienda Pública /Patrimonio Generado			
Resultado del Ejercicio (Ahorro/Desahorro)	10,394,993	-115,362	10,510,356
Resultados de Ejercicios Anteriores (Ahorro/ Desahorro)	-5,633,750	-5,518,632	-115,118
Rectificaciones de Resultados de Ejercicios Anteriores	-7,792,741	-7,792,741	0

- La Variación del ejercicio 2026 respecto al 2025 de la cuenta contable "Resultado del Ejercicio" por un importe de \$10,510,356 se integra con el ahorro determinado como resultado de las operaciones de los ingresos y gastos por el periodo comprendido del 1° de enero al 31 de marzo de 2026 por un importe de \$10,394,993; menos el importe correspondiente al resultado de las operaciones del ejercicio 2025 por un importe de -\$115,362, mismo que fue traspasado a la cuenta de Resultados de Ejercicios Anteriores.

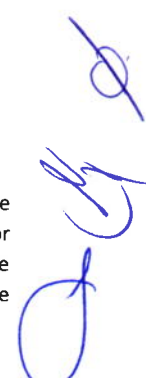

- La Variación del ejercicio 2026 respecto al 2025 de la cuenta contable "Resultados de Ejercicios Anteriores" por la cantidad de -\$115,118 se integra por el traspaso a la cuenta "Resultados de Ejercicios Anteriores" del Resultado del Ejercicio 2025, por la cantidad de -\$115,362, más la afectación a la cuenta "Resultados de Ejercicios Anteriores" por un importe de \$243.99 correspondiente al reintegro de gastos cancelados del ejercicio 2025.

IV) NOTAS AL ESTADO DE FLUJOS DE EFECTIVO

Efectivo y equivalentes

Efectivo y Equivalentes		
Concepto	2026	2025
Efectivo	40,000	0
Bancos / Tesorería	15,523,824	7,650,569
Bancos / Dependencias	0	0
Inversiones Temporales (Hasta 3 Meses)	0	0
Fondos con Afectación Específica	0	0
Depósitos de Fondos de Terceros en Garantía y/o Administración	0	0
Otros Efectivos y Equivalentes	0	0
Total	15,563,824	7,650,569

Adquisiciones de Actividades de Inversión efectivamente pagadas

Adquisiciones de Actividades de Inversión efectivamente pagadas		
Concepto	2026	2025
Bienes Inmuebles, Infraestructura y Construcciones en Proceso	0	0
Terrenos	0	0
Viviendas	0	0
Edificios no Habitacionales	0	0
Infraestructura	0	0
Construcciones en Proceso en Bienes de Dominio Público	0	0
Construcciones en Proceso en Bienes Propios	0	0
Otros Bienes Inmuebles	0	0
Bienes Muebles	0	53,133
Mobiliario y Equipo de Administración	0	53,133
Mobiliario y Equipo Educativo y Recreativo	0	0
Equipo e Instrumental Médico y de Laboratorio	0	0
Vehículos y Equipo de Transporte	0	0
Equipo de Defensa y Seguridad	0	0
Maquinaria, Otros Equipos y Herramientas	0	0
Colecciones, Obras de Arte y Objetos Valiosos	0	0
Activos Biológicos	0	0
Otras Inversiones	0	0
Total	0	53,133

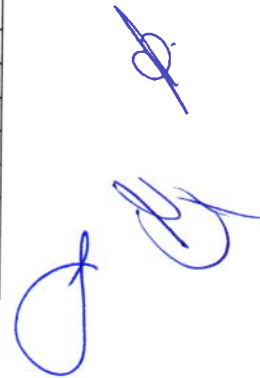

Conciliación de Flujos de Efectivo Netos

CONCILIACION DE FLUJOS DE EFECTIVO NETOS		
Concepto	2026	2025
Resultados del Ejercicio Ahorro/Desahorro	10,394,993	-115,362
(+) Movimientos de partidas (o rubros) que no afectan al efectivo:		
Depreciaciones y Amortizaciones	545,208	2,320,875
Incremento en Cuentas por Pagar	1,380,616	4,409,469
(+/-) Movimientos de partidas (o rubros) que afectan al efectivo:		
Devolución de Remanentes de Ejercicios Anteriores	0	-3
Devolución de la TESOFE por el pago de Derechos	0	1,212
Flujos de Efectivo Netos de las Actividades de Operación	12,320,817	6,616,197

V) CONCILIACIÓN ENTRE LOS INGRESOS PRESUPUESTARIOS Y CONTABLES, ASÍ COMO ENTRE LOS EGRESOS PRESUPUESTARIOS Y LOS GASTOS CONTABLES:

Universidad Politécnica de Victoria Conciliación entre los Ingresos Presupuestarios y Contables Del 1° de enero al 31 de marzo del 2026 (Cifras en pesos)	
Concepto	2026
1. Total de Ingresos Presupuestarios	22,488,123
2. Más Ingresos Contables no Presupuestarios	0
2.1 Ingresos Financieros	0
2.2 Incremento por Variación de Inventarios.	0
2.3 Disminución del Exceso de Estimaciones por Pérdida o Deterioro u Obsolescencia	0
2.4 Disminución del Exceso de Provisiones	0
2.5 Otros Ingresos y Beneficios Varios	0
2.6 Otros Ingresos Contables No Presupuestarios	0
3. Menos Ingresos Presupuestarios No Contables	0
3.1 Aprovechamientos Patrimoniales	0
3.2 Ingresos Derivados de Financiamientos	0
3.3 Otros ingresos presupuestarios No Contables	0
4. Total de Ingresos Contables	22,488,123

Universidad Politécnica de Victoria Conciliación entre los Egresos Presupuestarios y los Gastos Contables Del 1° de enero al 31 de marzo del 2026 (Cifras en pesos)	
Concepto	2026
1. Total de Egresos Presupuestarios	11,547,922
2. Menos Egresos Presupuestarios No Contables	0
2.1 Materias Primas y Materiales de Producción y Comercialización	0
2.2 Materiales y Suministros	0
2.3 Mobiliario y Equipo de Administración	0

[Handwritten signatures and initials in blue ink]

Universidad Politécnica de Victoria Conciliación entre los Egresos Presupuestarios y los Gastos Contables Del 1° de enero al 31 de marzo del 2026 (Cifras en pesos)	
Concepto	2026
2.4 Mobiliario y Equipo Educativo y Recreativo	0
2.5 Equipo e Instrumental Médico y de Laboratorio	0
2.6 Vehículos y Equipo de Transporte	0
2.7 Equipo de Defensa y Seguridad	0
2.8 Maquinaria, Otros Equipos y Herramientas	0
2.9 Activos Biológicos	0
2.10 Bienes Inmuebles	0
2.11 Activos Intangibles	0
2.12 Obra Pública en Bienes de Dominio Público	0
2.13 Obra Pública en Bienes Propios	0
2.14 Acciones y Participaciones de Capital	0
2.15 Compra de Títulos y Valores	0
2.16 Concesión de Préstamos	0
2.17 Inversiones en Fideicomisos, Mandatos y Otros Análogos	0
2.18 Provisiones para Contingencias y Otras Erogaciones Especiales	0
2.19 Amortización de la Deuda Pública	0
2.20 Adeudos de Ejercicios Fiscales Anteriores (ADEFAS)	0
2.21 Otros Egresos Presupuestarios No Contables	0
3. Más Gastos Contables No Presupuestarios	545,208
3.1 Estimaciones, Depreciaciones, Deterioros, Obsolescencia y Amortizaciones	545,208
3.2 Provisiones	0
3.3 Disminución de Inventarios	0
3.4 Otros Gastos	0
3.5 Inversión Pública no Capitalizable	0
3.6 Materiales y Suministros (consumos)	0
3.7 Otros Gastos Contables No Presupuestarios	0
4. Total de Gastos Contables	12,093,130

“Bajo protesta de decir verdad declaramos que los Estados Financieros y sus Notas son razonablemente correctos y son responsabilidad del emisor”.

 MTRO. LUIS-FELIPE CASTILLO CORTÉS
 RECTOR

 M.F. RAMIRO BENAVIDES GARCÍA
 SECRETARIO ADMINISTRATIVO

 RESPONSABLE DE ELABORACIÓN
 C.P. MONICA GUADALUPE NAVARRO GUERRERO
 JEFA DEL DEPARTAMENTO DE RECURSOS
 FINANCIEROS

b) NOTAS DE MEMORIA (CUENTAS DE ORDEN)

Cuentas de Orden Contables

Juicios		
Cuenta	Concepto	Importe
7.4.1	Demandas Judiciales en Proceso de Resolución	1,034,805
7.4.2	Resoluciones de Demandas en Procesos Judiciales	1,034,805

Cuentas de Orden Presupuestario

Ley de Ingresos 2026	
Concepto	Importe
Ley de Ingresos Estimada	60,589,926
Ley de Ingresos por Ejecutar	38,103,920
Ley de Ingresos Modificada	2,117
Ley de Ingresos Devengada	22,488,123
Ley de Ingresos Recaudada	22,488,123

Presupuesto de Egresos 2026	
Concepto	Importe
Presupuesto de Egresos Aprobado	60,589,926
Presupuesto de Egresos por Ejercer	52,408,252
Presupuesto de Egresos Modificado	3,406,372
Presupuesto de Egresos Comprometido	11,588,046
Presupuesto de Egresos Devengado	11,547,922
Presupuesto de Egresos Ejercido	10,468,177
Presupuesto de Egresos Pagado	10,167,306

“Bajo protesta de decir verdad declaramos que los Estados Financieros y sus Notas son razonablemente correctos y son responsabilidad del emisor”

MTRO. LUIS FELIPE CASTILLO CORTÉS
RECTOR

M.F. RAMIRO BENAVIDES GARCÍA
SECRETARIO ADMINISTRATIVO

RESPONSABLE DE ELABORACIÓN
C.P. MONICA GUADALUPE NAVARRO GUERRERO
JEFA DEL DEPARTAMENTO DE RECURSOS
FINANCIEROS