

a) NOTAS DE GESTIÓN ADMINISTRATIVA

1. Autorización e Historia.

a) Creación de la Universidad:

La Universidad Politécnica de Victoria es un Organismo Público Descentralizado del Gobierno del Estado de Tamaulipas, con personalidad jurídica y patrimonio propios, con domicilio social en Victoria, Tamaulipas, sectorizado a la Secretaría de Educación de Tamaulipas; de conformidad con lo establecido en el artículo 1 del Decreto Gubernamental mediante el cual se crea el organismo, publicado en el Periódico Oficial del Gobierno del Estado de Tamaulipas el día 23 de noviembre de 2006.

b) Principales cambios en su Estructura

Se autoriza la estructura orgánica de la Universidad Politécnica de Victoria, con número de control E-UPV-SF-R-CG-20222028-058-12-24, contando con un total de 130 plazas, nivel mandos superiores, medios, operativos, y docentes; integrada de la siguiente manera:

Descripción	Número de Plazas
Dirección General	1
Dirección de Área	11
Jefatura de Departamento	20
Operativos	53
Docentes	45
Total	130

Mediante el Acuerdo Gubernamental publicado en el Periódico Oficial del Estado No. 93, de fecha 05 de agosto de 2025 se publicó la Reforma a la Estructura Orgánica de la Universidad Politécnica de Victoria, conformada de la siguiente manera:

1. Rectoría de la Universidad Politécnica de Victoria

1.0.0.1. Departamento de Planeación

1.1. Dirección de Extensión Universitaria

1.1.0.1. Departamento de Difusión y Comunicación Social

1.2. Dirección de Vinculación

1.2.0.1. Departamento de Vinculación Empresarial

1.2.0.2. Departamento de Bolsa de Trabajo

1.2.0.3. Departamento de Seguimiento a Egresados

1.2.0.4. Departamento de Incubadora de Empresas

1.3. Abogado General

1.4. Secretaría Administrativa

1.4.0.1. Departamento de Recursos Financieros

1.4.0.2. Departamento de Recursos Humanos

1.4.0.3. Departamento de Recursos Materiales y Servicios

1.4.0.4. Departamento de Seguimiento de Obra y Servicios Generales

1.4.0.5. Departamento de Servicios Informáticos



1.5. Secretaría Académica

- 1.5.0.1. Departamento de Servicios Escolares
- 1.5.0.2. Departamento de Talleres y Laboratorios
- 1.5.0.3. Departamento de Educación a Distancia
- 1.5.0.4. Departamento de Idiomas
- 1.5.0.5. Departamento de Servicios Estudiantiles

1.5.1. Dirección de División 1

- 1.5.1.1. Dirección del Programa Académico Ingeniería en Mecatrónica
- 1.5.1.2. Departamento del Programa Académico Ingeniería en Tecnologías de la Información e Innovación Digital
- 1.5.1.3. Departamento del Programa Académico Ingeniería en Manufactura Avanzada
- 1.5.1.4. Departamento del Programa Académico Ingeniería en Sistemas Automotrices

1.5.2. Dirección de División 2

- 1.5.2.1. Dirección del Programa Académico Licenciatura en Administración
- 1.5.2.2. Dirección del Programa Académico Licenciatura en Comercio Internacional

1.5.3. Dirección de Posgrado

- 1.5.3.1. Departamento de Investigación y Desarrollo



2. Panorama Económico y Financiero.

La Ley General de Educación Superior (LGES), prevé el Subsistema Tecnológico, el cual se integra, entre otras instituciones de educación superior, por las Universidades Tecnológicas y Politécnicas que el Gobierno Federal acordó financiar desde su creación, operación y seguimiento en conjunto con los Gobiernos de las Entidades Federativas a través de Convenios Específicos de Apoyo Financiero que anualmente se formalizan al amparo de los recursos que se autorizan en el Presupuesto de Egresos de la Federación para el Programa Presupuestario U006 "Subsidios para Organismos Descentralizados Estatales".

La Subsecretaría de Educación Superior en cumplimiento de lo previsto en el artículo 75 de la Ley Federal de Presupuesto y Responsabilidad Hacendaria, llevó a cabo la emisión de los Criterios Generales para la Distribución del Programa Presupuestario U006 "Subsidios para Organismos Descentralizados Estatales", mismos que precisan el objetivo del programa, los proyectos y vertientes de aplicación del subsidio, la cobertura y beneficiarios del programa, así como los montos máximos de apoyo para el ejercicio fiscal 2025:

CONCURRENCIA SUBSIDIO 2025	
FEDERAL (50%)	ESTATAL (50%)
\$23,064,848.00	\$23,064,848.00

Respecto al monto inicial asignado para el ejercicio fiscal 2025, proveniente del recurso federal U006, se determina que no existe incremento con relación a la asignación inicial del ejercicio anterior; por lo que respecta al recurso estatal, se asignó para el ejercicio 2025, la cantidad de \$24,587,516.22; es decir considera una cantidad adicional a la establecida en el Convenio por \$1,522,668.22

De conformidad a lo previsto en los Criterios Generales y demás normatividad aplicable, específicamente en la cláusula segunda del Convenio Específico para el ejercicio fiscal 2025, se establece que la aportación financiera que corresponda a la SEP se destinará a los gastos de operación: pago de materiales y suministros (capítulo 2000) y de servicios generales (capítulo 3000) para la prestación del servicio educativo; pudiendo solicitar a la SEP a través de la Dirección General de Universidades Tecnológicas y Politécnicas (DGUTyP), destinar parte de los recursos que se aporten, para el pago de servicios personales, preferentemente para el rubro académico, siempre y cuando el ejercicio de dichos recursos se sujete a la aportación de la SEP y su aplicación se realice de

conformidad al “Catálogo de Puestos y los Tabuladores de Sueldos para los Servidores Públicos Superiores y de Mandos Medios, Personal Académico y Personal Administrativo” emitido por las unidades administrativas competentes de la SEP.

Derivado de lo anterior, y con base en la insuficiencia presupuestal para cubrir con los recursos estatales el pago de los servicios personales del ejercicio 2025, se efectuaron las gestiones ante la DGUTyP para solicitar la autorización y poder destinar parte de los recursos federales del programa presupuestario U006 que durante el ejercicio fiscal se aporten, para el pago de servicios personales.

En respuesta a la solicitud presentada, el 12 de junio del 2025 se emitió por parte de la DGUTyP la opinión favorable para destinar parte del recurso federal U006 al capítulo 1000 “Servicios Personales” por la cantidad de \$22,112,937.00

El pago de los servicios personales del periodo comprendido de la 1ª quincena de enero a la 1ª quincena de junio de 2025, se efectuó con los recursos provenientes del subsidio estatal, generando préstamos entre las cuentas estatal y federal; una vez que se recibió la autorización por parte de la DGUTyP para destinar parte de los recursos federales del programa presupuestario U006 para el pago de servicios personales, se realizaron los reintegros de la cuenta federal U006 a la cuenta correspondiente.

En el mes de diciembre del 2025, se recibió ampliación a los recursos derivados del Convenio Modificatorio 2025, para quedar como sigue:

	CONCURRENCIA SUBSIDIO 2025	
	FEDERAL (50%)	ESTATAL (50%)
Convenio	\$23,064,848.00	\$23,064,848.00
Ampliación recibida	\$1,934,422.00	\$2,982,719.00
Total	\$24,999,270.00	\$26,047,567.00



3. Organización y Objeto Social.

La Universidad Politécnica de Victoria forma parte del Sistema de Educación Superior del Estado de Tamaulipas y adopta el modelo educativo del Subsistema de Universidades Politécnicas, con apego a las normas, políticas y lineamientos establecidos en común acuerdo, entre las autoridades educativas estatal y federal.

a) La Universidad tiene por objeto:

- I. Impartir educación superior en los niveles de profesional asociado, licenciatura, especialización, maestría, doctorado, así como cursos de actualización en sus diversas modalidades, incluyendo educación a distancia para preparar profesionales con una sólida formación científica, tecnológica y en valores, conscientes del contexto nacional e internacional, en lo económico, político, social, del medio ambiente y cultural;
- II. Llevar acabo investigación aplicada y desarrollo tecnológico, pertinentes para el desarrollo económico y social de la región, del Estado y de la Nación;
- III. Difundir el conocimiento y la cultura a través de la extensión universitaria y la formación a lo largo de la vida;
- IV. Prestar servicios tecnológicos y de asesoría, que contribuyan a mejorar el desempeño de las empresas y otras organizaciones de la región y del Estado, principalmente;
- V. Impartir programas de educación continua con orientación a la capacitación para el trabajo y al fomento de la cultura tecnológica en la región y en el Estado;
- VI. Cumplir con cualquier otro que permita consolidar su modelo educativo con base en competencias;

- VII. Participar en la integración del Espacio Común de Educación Superior Tecnológica;
 - VIII. Prestar servicios de evaluación o verificación de conformidad con las normas oficiales mexicanas (NOM), normas mexicanas (NMX), normas internacionales u otras especificaciones nacionales o internacionales; y
 - IX. Prestar servicios de certificación, autorizados por organismos públicos o privados, nacionales o internacionales, de conformidad con las normas y estándares u otras especificaciones que apliquen
- b) Para el cumplimiento de su objeto, la Universidad Politécnica de Victoria tiene las facultades siguientes:**
- I. Fomentar el desarrollo de la investigación en el sector privado;
 - II. Contribuir a la adopción y asimilación de tecnologías de vanguardia en las empresas del sector público y privado que les permitan mejorar su competitividad;
 - III. Impulsar en forma permanente mecanismos externos de evaluación de la calidad de la docencia, la investigación y el desarrollo tecnológico a través de evaluaciones internas y externas a fin de lograr los más altos estándares de calidad;
 - IV. Reglamentar la selección, ingreso, estancia y egreso de los estudiantes;
 - V. Establecer los términos del ingreso, promoción y permanencia del personal académico, así como la selección, admisión y ascenso del personal administrativo apoyada en la reglamentación correspondiente;
 - VI. Impulsar la certificación de procesos estratégicos de gestión de los servicios y programas que apoyan las actividades académicas con el objeto de asegurar la calidad de la gestión institucional;
 - VII. Promover y suscribir convenios con organizaciones e instituciones de los diversos sectores social, público y privado tanto nacionales como extranjeras, para el intercambio y cooperación en programas y proyectos académicos de beneficio institucional;
 - VIII. Diseñar programas educativos con base en competencias profesionales de buena calidad con una amplia aceptación social por la sólida formación técnica y en valores de sus egresados;
 - IX. Planear y programar la enseñanza superior que imparta en un modelo curricular flexible;
 - X. Expedir constancias, certificados de estudio, certificados de competencias laborales y otorgar diplomas, títulos y grados académicos;
 - XI. Establecer equivalencias y reconocer estudios del mismo tipo educativo realizados en otras instituciones de enseñanza superior nacionales y extranjeras;
 - XII. Crear las instancias necesarias de vinculación con los sectores público, privado y social, que deberán ser distintas y diferenciadas de los órganos de gobierno de la Universidad;
 - XIII. Promover y organizar programas de prestación del servicio social, residencias y estadías u otras modalidades de vinculación entre la sociedad y la Universidad acordes a los objetivos de los programas educativos;
 - XIV. Establecer órganos y mecanismos de apoyo financiero;
 - XV. Diseñar y establecer anualmente su calendario escolar en función de los programas de trabajo aprobados por los órganos competentes, de modo que pueda cumplir de manera eficaz las actividades académicas programadas;
 - XVI. Conferir grados honoríficos, distinciones, reconocimientos y estímulos; y
 - XVII. Las demás que le confieran las normas y disposiciones reglamentarias de la Universidad.
- c) Los Estados Financieros de la Universidad Politécnica de Victoria reflejan las operaciones contables y presupuestales realizadas durante el ejercicio fiscal 2025 y las cifras presentadas son expresadas en pesos mexicanos.**
- d) La Universidad Politécnica de Victoria se encuentra bajo el Régimen Capital: Sin Tipo de Sociedad, con las siguientes actividades económicas: Escuelas de educación superior, que pertenecen al sector público – 60% y Otros servicios educativos proporcionados por el sector público – 40%. La Universidad se encuentra bajo el Régimen Fiscal: Personas Morales con Fines no Lucrativos.**

- e) La Universidad Politécnica de Victoria cuenta con las siguientes obligaciones fiscales: Entero de retención de ISR por servicios profesionales; Entero de retenciones mensuales de ISR por ingresos asimilados a salarios; Declaración informativa anual de pagos y retenciones de servicios profesionales. Personas Morales. Impuesto Sobre la Renta; Entero de retenciones mensuales de ISR por sueldos y salarios; Entero de retenciones de IVA Mensual; Declaración Informativa mensual de Proveedores; Declaración anual de ISR del ejercicio Personas morales. PMFNL que generen ingresos gravados; Declaración de proveedores de IVA; Declaración informativa de IVA con la anual de ISR y Pago definitivo mensual de IVA.

f) Estructura Organizacional.

En la Sexagésima Octava Sesión Ordinaria de la Junta Directiva de la Universidad Politécnica de Victoria, celebrada el día 20 de febrero de 2025 se autorizó la Estructura Orgánica de la UPV, validada por la Secretaría de Finanzas y la Contraloría Gubernamental.

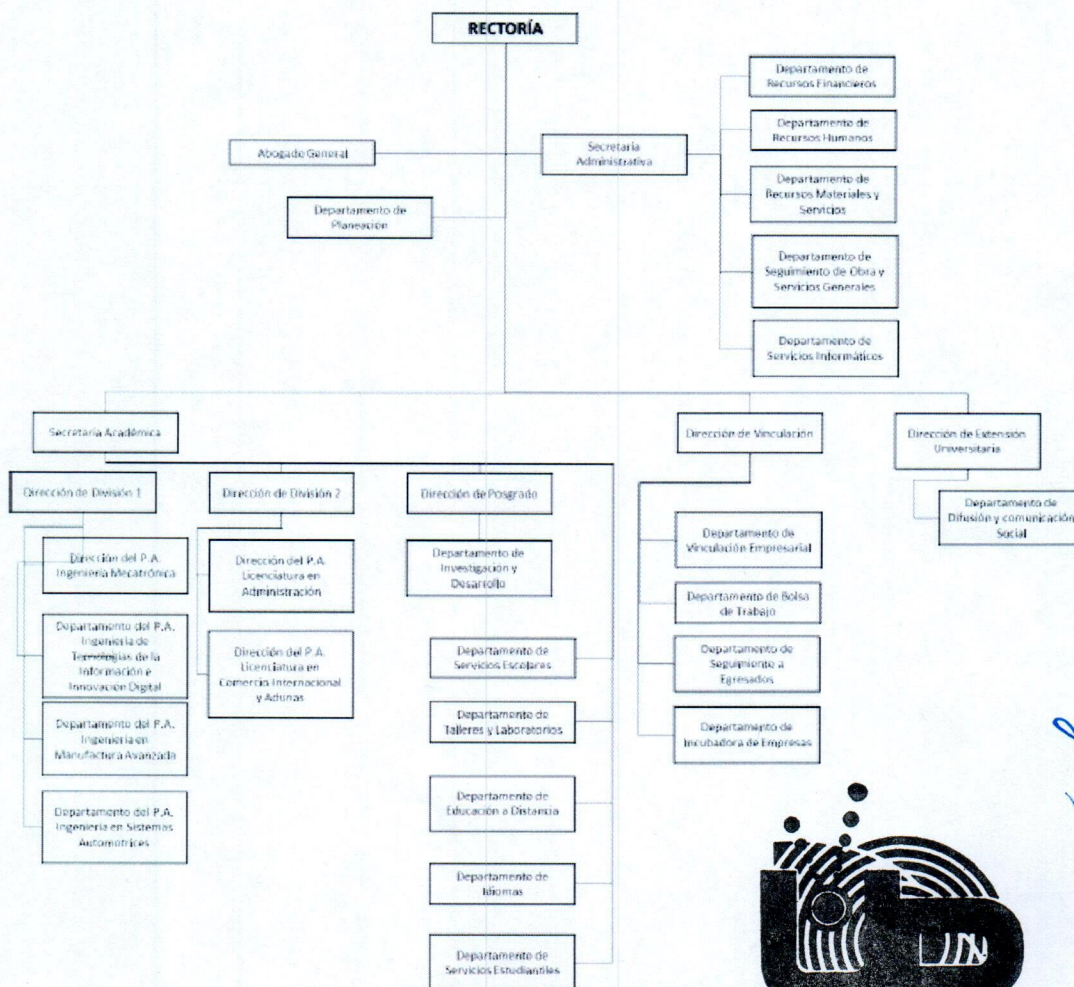

- g) Fideicomisos, Contratos Análogos y Mandatos.
No Aplica

4. Bases de Preparación de los Estados Financieros.

Los Estados Financieros son elaborados en apego a las normas, criterios y principios técnicos emitidos por el Consejo Nacional de Armonización Contable (CONAC) y las disposiciones legales aplicables, obedeciendo a las mejores prácticas contables.

Para el reconocimiento, valuación y revelación de los diferentes rubros de la información financiera, así como las bases de medición utilizadas para la elaboración de los estados financieros; son consideradas las disposiciones establecidas en la Ley General de Contabilidad Gubernamental, así como a la normatividad emitida por el CONAC.

Los elementos que configuran el Sistema Contable se basa en los postulados Básicos de Contabilidad Gubernamental: Sustancia Económica, Entes Públicos, Existencia Permanente, Revelación Suficiente, Importancia Relativa, Registro e Integración Presupuestaria, Consolidación de la Información Financiera, Devengo Contable, Valuación, Dualidad Económica y Consistencia; los cuales sustentan de manera técnica el registro de las operaciones, así como la elaboración y presentación de los estados financieros.

5. Políticas de Contabilidad Significativas.

A partir del ejercicio 2014 se ha empleado el Sistema Contable denominado Sistema Integral de Información Académica Administrativa (SIIAA), mismo que cumple con los requisitos financieros y contables establecidos en la Ley General de Contabilidad Gubernamental y la normativa emitida por el CONAC.

Los activos son depreciados con el método de línea recta, utilizando la "Guía de vida útil estimada y porcentajes de depreciación", presentada en el documento: Parámetros de estimación de vida útil, emitido por el CONAC.

A la fecha, no se ha realizado actualización del valor de los Activos, Pasivos y Hacienda Pública/Patrimonio.

El pago de las nóminas consideradas a ejercerse con el recurso federal U006, efectuado en el periodo de enero a la primera quincena de junio de 2025 fue cubierto con préstamos de los recursos del subsidio estatal; los cuales ya fueron reintegrados a la cuenta correspondiente.

Las reclasificaciones contables efectuadas en el periodo enero a diciembre de 2025, corresponden a la corrección por errores involuntarios en los registros contables; así como la afectación provisional o incorrecta de fondos y/o partidas.

6. Posición en Moneda Extranjera y Protección por Riesgo Cambiario.

Los activos y pasivos son expresados en pesos mexicanos; por lo que la información presentada en los Estados Financieros no presenta riesgo cambiario por variaciones en el tipo de cambio.

7. Reporte Analítico del Activo.

Concepto	Años de vida útil	% de depreciación anual	Depreciación/ Amortización del ejercicio
Edificios no Residenciales	30	3.33%	106,446
Muebles de Oficina y Estantería	10	10%	16,427
Equipo de Cómputo y de Tecnologías de la Información	3	33.33%	148,711
Otros Mobiliarios y Equipos de Administración	10	10%	3,095

Concepto	Años de vida útil	% de depreciación anual	Depreciación/ Amortización del ejercicio
Cámaras Fotográficas y de Video	3	33.33%	5,207
Otro Mobiliario y Equipo Educacional y Recreativo	5	20%	613,584
Equipos Médico y de Laboratorio	5	20%	5,974
Instrumental Médico y de Laboratorio	5	20%	25,996
Maquinaria y Equipo Agropecuario	10	10%	3,202
Maquinaria y Equipo Industrial	10	10%	79,864
Maquinaria y Equipo de Construcción	10	10%	136,821
Sistemas de Aire Acondicionado, Calefacción y de Refrigeración Industrial y Comercial	10	10%	19,110
Equipo de Generación Eléctrica, Aparatos y Accesorios Eléctricos	10	10%	40,859
Herramientas y Máquinas-Herramienta	10	10%	27,037
Otros Equipos	10	10%	1,087,376
Amortización de Activos Intangibles	3	33.33%	1,168
Total			2,320,875

Variaciones del periodo enero-diciembre 2025:

Partida	Concepto	Saldo Inicial al 01/ene/25	Adquisiciones del Periodo	Bajas del Periodo	Saldo Final al 31/dic/25
1.2.3	Bienes Inmuebles, Infraestructura y Construcciones en Proceso	11,137,499	0		11,137,499
1.2.3.1	Terrenos	7,911,875	0		7,911,875
1.2.3.1.5810	Terrenos	7,911,875	0		7,911,875
1.2.3.3	Edificios No Residenciales	3,225,624	0		3,225,624
1.2.3.3.5830	Edificios No Residenciales	3,225,624	0		3,225,624
1.2.4	Bienes Muebles	60,286,715	53,133		57,559,363
1.2.4.1	Mobiliario y Equipo de Administración	30,449,432	53,133		27,722,079
1.2.4.1.5110	Muebles de Oficina y Estantería	4,479,479	0		4,479,479
1.2.4.1.5150	Equipo de Cómputo y de Tecnologías de la Información	25,738,423	53,133	2,780,486	23,011,070
1.2.4.1.5190	Otros Mobiliarios y Equipos de Administración	231,530	0		231,530
1.2.4.2	Mobiliario Y Equipo Educacional Y Recreativo	5,826,131	0		5,826,131
1.2.4.2.5210	Equipos y Aparatos Audiovisuales	1,574,582	0		1,574,582
1.2.4.2.5230	Cámaras Fotográficas y de Video	203,814	0		203,814
1.2.4.2.5290	Otro Mobiliario y Equipo Educacional y Recreativo	4,047,735	0		4,047,735
1.2.4.3	Equipo e Instrumental Médico y de Laboratorio	1,436,012	0		1,436,012
1.2.4.3.5310	Equipos Médico y de Laboratorio	1,238,197	0		1,238,197
1.2.4.3.5320	Instrumental Médico y de Laboratorio	197,814	0		197,814
1.2.4.4	Equipo de Transporte	3,803,090	0		3,803,090
1.2.4.4.5410	Automóviles y Camiones	3,762,490	0		3,762,490
1.2.4.4.5420	Carrocerías y Remolques	40,600	0		40,600
1.2.4.6	Maquinaria, Otros Equipos	18,772,051	0		18,772,051
1.2.4.6.5610	Maquinaria y Equipo Agropecuario	45,611	0		45,611
1.2.4.6.5620	Maquinaria y Equipo Industrial	2,697,013	0		2,697,013
1.2.4.6.5630	Maquinaria y Equipo de Construcción	33,640	0		33,640

Partida	Concepto	Saldo Inicial al 01/ene/25	Adquisiciones del Período	Bajas del Período	Saldo Final al 31/dic/25
1.2.4.6.5640	Sistemas de Aire Acondicionado, Calefacción y de Refrigeración Industrial y Comercial	191,104	0		191,104
1.2.4.6.5660	Equipo de Generación Eléctrica, Aparatos y Accesorios Eléctricos	607,142	0		607,142
1.2.4.6.5670	Herramientas y Máquinas-Herramienta	4,256,164	0		4,256,164
1.2.4.6.5690	Otros Equipos	10,941,376	0		10,941,376
1.2.5	Activos Intangibles	408,960	0		408,960
1.2.5.2	Patentes, Marcas y Derechos	11,678	0		11,678
1.2.5.2.5930	Marcas	11,678	0		11,678
1.2.5.4	Licencias	397,283	0		397,283
1.2.5.4.5970	Licencias Informáticas e Intelectuales	376,983	0		376,983
1.2.5.4.5990	Otros Activos Intangibles	20,300	0		20,300

En el mes de noviembre de 2025 se efectuó la baja de Equipos de Cómputo y de Tecnologías de la Información.

8. Fideicomisos, Mandatos y Análogos.

No Aplica

9. Reporte de la Recaudación.

Mes	Subsidio Federal_ U006			Subsidio Estatal			Ingresos Propios		
	Programado	Recibido	% Avance Acum.	Programado	Recibido	% Avance Acum.	Programado	Recibido de Finanzas	% Avance Acum.
Enero	0	0	0%	0	1,485,839	5.70%	165,828	0	0.00%
Febrero	0	0	0%	0	3,797,502	20%	290,832	1,600,000	13.33%
Marzo	9,225,939	9,225,939	37%	9,225,939	3,942,597	35%	469,008	175,817	14.80%
Abril	6,919,454	6,919,454	65%	6,919,454	6,919,454	62%	2,443,668	293,880	17.25%
Mayo	0	0	65%	0	0	62%	498,253	2,524,061	38.28%
Junio	0	0	65%	0	0	62%	92,868	281,874	40.63%
Julio	3,459,727	3,459,727	78%	3,459,727	3,459,727	75%	389,928	0	40.63%
Agosto	0	0	78%	0	0	75%	3,267,976	381,217	43.81%
Septiembre	0	0	78%	0	0	75%	633,221	290,594	46.23%
Octubre	3,459,728	3,459,728	92%	3,459,728	3,459,728	89%	112,018	3,224,356	73.10%
Noviembre	0	0	92%	0	0	89%	428,357	0	73.10%
Diciembre	1,934,422	1,934,422	100%	2,982,719	2,982,719	100%	3,208,043	355,085	76.06%
Total	24,999,270	24,999,270		26,047,567	26,047,567		12,000,000	9,126,884	

Adicional a los ingresos ordinarios, en el mes de junio se recaudaron los ingresos provenientes de los proyectos aprobados por el COTACYT, como resultado de la Convocatoria 2024 "Impulso a la Investigación Científica, Desarrollo Tecnológico e Innovación en Tamaulipas" por un importe de \$364,300.00

10. Información sobre la Deuda y el Reporte Analítico de la Deuda.

No Aplica

11. Calificaciones otorgadas.

No Aplica

12. Proceso de Mejora.

Como parte de las acciones implementadas por la Universidad Politécnica de Victoria para la mejora continua del servicio educativo y la optimización de los procesos administrativos y de gestión, se ha desarrollado y mantiene en operación el Programa Institucional 2024-2028 en apego a los lineamientos oficiales y las estrategias definidas en el Plan Sectorial de Educación del Estado.

Actualmente, la Universidad está en la fase final de integración del Plan de Desarrollo Institucional (PDI) 2025-2028, documento que establece la dirección estratégica de la UPV y asegura que los recursos se enfoquen en actividades fundamentales para el cumplimiento de metas, procurando la eficiencia y eficacia.

Entre las acciones que contempla el Plan de Desarrollo Institucional 2025-2028, en materia de mejora de la gestión, se busca atender lo siguiente:

- Promover la cultura de la transparencia y la rendición de cuentas a través del eficiente ejercicio de los recursos de la institución y la atención a observaciones de instancias fiscalizadoras
- Establecer una cultura institucional de gestión por procesos mediante la documentación formal y sistemática de los procesos prioritarios en todas las áreas.
- Optimizar la gestión institucional mediante la digitalización de procesos clave a través de los sistemas de información institucionales.
- Optimizar la administración de las finanzas institucionales mediante la reducción estratégica y planificada de gastos operativos, de acuerdo a la metodología de enfoque basado en resultados.
- Promover una cultura de ética, de integridad y buenas prácticas en todos los niveles de la gestión institucional y en el comportamiento de todos los miembros de la comunidad universitaria.
- Fomentar la metodología de la mejora continua a través de la evaluación del desempeño y el enfoque por procesos.

13. Información por Segmentos.

No Aplica

14. Eventos Posteriores al Cierre.

No Aplica

15. Partes Relacionadas.

No Aplica

16. Responsabilidad Sobre la Presentación Razonable de la Información Contable.

“Bajo protesta de decir verdad declaramos que los Estados Financieros y sus Notas son razonablemente correctos y son responsabilidad del emisor”



MTRO. LUIS FELIPE CASTILLO CORTÉS
RECTOR

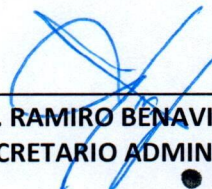

M.F. RAMIRO BENAVIDES GARCÍA
SECRETARIO ADMINISTRATIVO



RESPONSABLE DE ELABORACIÓN
C.P. MONICA GUADALUPE NAVARRO GUERRERO
JEFA DEL DEPARTAMENTO DE RECURSOS
FINANCIEROS

a) NOTAS DE DESGLOSE

I. NOTAS AL ESTADO DE ACTIVIDADES

Ingresos y Otros Beneficios

Ingresos de Gestión

Productos. - Los importes corresponden a los intereses que generan las cuentas bancarias; se detallan las principales cuentas del rubro:

Concepto	Importe	% respecto al total del rubro
Productos De Tipo Corriente		
FEDERAL	18,386	58.38%
ESTATAL	10,019	31.81%
RETORNO	2,984	9.48%
Total	31,493	100%

Ingresos por Venta de Bienes, Prestación de Servicios y Otros Ingresos. - El importe corresponde a los ingresos propios obtenidos por la prestación de servicios:

Concepto	Importe	% respecto al total del rubro
Ingresos por Venta de Bienes y Servicios de Organismos Descentralizados	9,243	100%
Otros Ingresos	9,243	100%

Transferencias, Asignaciones, Subsidios y Subvenciones, y Pensiones y Jubilaciones.- Los importes corresponden a las transferencias efectuadas por la Secretaría de Finanzas del Gobierno del Estado, por los conceptos: Subsidios Estatal y Federal_U006, en cumplimiento al Convenio Específico para la Asignación de Recursos Financieros con carácter de Apoyo Solidario para la Operación y Seguimiento al Servicio Educativo de las Universidades del Subsistema Tecnológico del Estado de Tamaulipas para el ejercicio fiscal 2025, así como al Convenio Modificatorio respectivo. Además, se reflejan los Ingresos Propios por los servicios que presta la universidad, los cuales son retornados por Finanzas; según se detallan a continuación:

Concepto	Importe	% respecto al total del rubro
Transferencias, Asignaciones, Subsidios y Subvenciones, y Pensiones y Jubilaciones		
<u>Transferencias y Asignaciones de Finanzas</u>		
Ministración Federal	24,999,270	41.30%
Ministración Estatal	26,047,567	43.03%
Ingresos Propios- Retorno Finanzas	9,126,884	15.08%
Total	60,173,721	100.00%

Adicional, se recibieron ingresos derivados de los convenios de asignación de recursos, celebrados entre la Universidad y el Consejo Tamaulipeco de Ciencia y Tecnología (COTACYT), para la ejecución de los proyectos aprobados como resultado de la Convocatoria 2024 "Impulso a la Investigación Científica, Desarrollo Tecnológico e Innovación en Tamaulipas".

Concepto	Importe	% respecto al total del rubro
Transferencias, Asignaciones, Subsidios y Subvenciones, y Pensiones y Jubilaciones		
Transferencias y Asignaciones del COTACYT		
COTACYT-2024-03-01	210,300	57.73%
COTACYT-2024-15-01	154,000	42.27%
Total	364,300	

Gastos y Otras Pérdidas

Gastos de Funcionamiento

Servicios Personales. - Los importes corresponden al pago de remuneraciones, pago de prestaciones de seguridad social efectuado al Instituto de Previsión y Seguridad Social de Tamaulipas (IPSET); a continuación, se detallan las principales cuentas que integran el total del rubro:

Concepto	Importe	% respecto al total del rubro
Servicios Personales		
Remuneraciones al Personal de Carácter Permanente	14,750,589	32.78%
Remuneraciones Adicionales y Especiales	5,939,506	13.20%
Seguridad Social	5,077,152	11.28%
Pago de Estímulos a Servidores Públicos	18,625,936	41.39%
Total	45,001,236	100%

Materiales y Suministros. - Los importes corresponden a toda clase de insumos y suministros requeridos para la prestación de los servicios y para el desempeño de las actividades administrativas; a continuación, se detallan las principales cuentas que integran el total del rubro:

Concepto	Importe	% respecto al total del rubro
Materiales y Suministros		
Materiales de Administración, Emisión de Documentos y Artículos Oficiales	1,142,472	58.59%
Materiales y Artículos de Construcción y de Reparación	143,663	7.37%
Combustibles, Lubricantes y Aditivos	301,150	15.44%
Herramientas, Refacciones y Accesorios Menores	231,416	11.87%
Total	1,949,968	100%

Servicios Generales. - Los importes corresponden a todo tipo de servicios contratados con particulares o instituciones del propio sector público; así como los servicios oficiales requeridos para el desempeño de actividades vinculadas con la función principal de la Universidad; a continuación, se detallan las principales cuentas que integran el total del rubro:

Concepto	Importe	% respecto al total del rubro
Servicios Generales		
Servicios Básicos	3,005,538	26.40%
Servicios de Arrendamiento	2,109,659	18.53%
Servicios Profesionales, Científicos y Técnicos y Otros Servicios	2,205,477	19.37%
Servicios de Instalación, Reparación, Mantenimiento y Conservación	2,435,785	21.40%
Total	11,384,316	100%

Transferencias, Asignaciones, Subsidios y Otras Ayudas

Ayudas Sociales. - Los importes corresponden a las ayudas sociales que la Universidad otorga, de conformidad con el "Reglamento de Becas, Estímulos y Apoyos de la Universidad Politécnica de Victoria", así como de proyectos desarrollados derivados de convenios celebrados con otras dependencias, las cuales son registradas en la siguiente cuenta:

Concepto	Importe	% respecto al total del rubro
Transferencias, Asignaciones, Subsidios y Otras Ayudas		
Ayudas Sociales a Instituciones	37,724	100%
Total	37,724	

Otros Gastos y Pérdidas Extraordinarias

Estimaciones, Depreciaciones, Deterioros, Obsolescencia y Amortizaciones. – Los importes se refieren al gasto por depreciación que corresponde aplicar, de conformidad con los lineamientos que emite el CONAC, por concepto de disminución del valor derivado del uso de infraestructura, así como del uso u obsolescencia de bienes, se detallan las cuentas que integran el total del rubro:

Concepto	Importe	% respecto al total del rubro
Otros Gastos y Pérdidas Extraordinarias		
Depreciación de Bienes Inmuebles	106,446	4.59%
Depreciación de Bienes Muebles	2,213,261	95.36%
Amortización de Activos Intangibles	1,168	0.05%
Total	2,320,875	100%

II) NOTAS AL ESTADO DE SITUACIÓN FINANCIERA

Activo

Efectivo y Equivalentes

- **Efectivo**
Sin datos que informar.

• **Bancos/Tesorería**

Cuenta Contable	Cuenta Bancaria	Banco	Concepto / Recurso	Saldo al 31/dic/2025
1.1.1.2.0029	xxxx 0098	Banamex	CONACYT 132406	77,884
1.1.1.2.0034	xxxx 0039	Banamex	CONACYT 133637	156,687
1.1.1.2.0059	xxx 6603	BBVA	Concentradora de Vinculación	321,775
1.1.1.2.0062	xxx 8792	BBVA	Fondo de Fortalecimiento	259,917
1.1.1.2.0075	xxx 7296	BBVA	Subsidio 2019	11,183
1.1.1.2.0084	xxx 3468	BBVA	Vinculación 33%	227,960
1.1.1.2.0086	xxx 4128	BBVA	Activo Fijo UPV 34%	9,400
1.1.1.2.0087	xxx 4152	BBVA	Proyecto Diplomado Gen Eólicos	257,454
1.1.1.2.0091	xxx 5488	BBVA	Conacyt Fondo de Inv. 80244	21,144
1.1.1.2.0100	xxx 3110	BBVA	PEC_Yellow Belt	61,818
1.1.1.2.0112	xxx 8104	BBVA	PEC_Redes Convergentes	33,454
1.1.1.2.0113	xxx 2853	BBVA	PEC_Solidworks 2021	339,496
1.1.1.2.0136	xxx 3909	BBVA	Rem. Retorno Finanzas 2023	1,347
1.1.1.2.0143	xxx 2240	BBVA	Retorno Finanzas 2024	38,781
1.1.1.2.0147	xxx 3270	BANORTE	Subsidio Federal Especifica 2025	1,230,576
1.1.1.2.0148	xxx 3319	BANORTE	Subsidio Estatal Especifica 2025	1,963,539
1.1.1.2.0149	xxx 4071	BANORTE	Retorno Finanzas 2025	2,432,443
1.1.1.2.0150	xxx 4351	BBVA	COTACYT-2024-03-01	99,067
1.1.1.2.0151	xxx 4483	BBVA	COTACYT-2024-15-01	106,644
Total Bancos / Tesorería				7,650,569

• **Fondos con afectación específica**

No Aplica.

• **Inversiones Temporales**

No Aplica.

Derechos a recibir Efectivo y Equivalentes y Bienes o Servicios

Cuenta Contable	Concepto	Saldo al 31/dic/2025	% Respecto al Total de Derechos a recibir Efectivo y Equivalentes
1.1.2.5	Deudores por Anticipos de Tesorería a Corto Plazo	1,251	100.00%
1.1.2.5.0200	Secretaria Académica – viáticos por comprobar	1,251	
Total		1,251	

Inventarios

No Aplica

Almacenes

No Aplica

Inversiones Financieras

No Aplica

Bienes Muebles, Inmuebles e Intangibles

Concepto	Monto Original	Depreciación del ejercicio al 31/dic/25	Depreciación Acumulada	% de depreciación anual
Bienes Inmuebles, Infraestructura y Construcciones en Proceso	11,137,499	106,446	1,073,326	
Terrenos	7,911,875	0	0	0%
Edificios no Residenciales	3,225,624	106,446	1,073,326	3.33%
Bienes Muebles	57,559,363	2,213,261	52,673,644	
Mobiliario y Equipo de Administración	27,722,079	168,233	27,522,799	
Muebles de Oficina y Estantería	4,479,479	16,427	4,451,475	10%
Equipo de Cómputo y de Tecnologías de la Información	23,011,070	148,711	22,841,205	33.33%
Otros Mobiliarios y Equipos de Administración	231,530	3,095	230,118	10%
Mobiliario y Equipo Educacional y Recreativo	5,826,131	618,791	3,986,407	
Equipos y Aparatos Audiovisuales	1,574,582	0	1,574,582	33.33%
Cámaras Fotográficas y de Video	203,814	5,207	200,327	33.33%
Otro Mobiliario y Equipo Educacional y Recreativo	4,047,735	613,584	2,211,499	20%
Equipo e Instrumental Médico y de Laboratorio	1,436,012	31,970	1,406,690	
Equipos Médico y de Laboratorio	1,238,197	5,974	1,232,705	20%
Instrumental Médico y de Laboratorio	197,814	25,996	173,985	20%
Equipo de Transporte	3,803,090	0	3,803,090	
Automóviles y Camiones	3,762,490	0	3,762,490	20%
Carrocerías y Remolques	40,600	0	40,600	20%
Maquinaria, Otros Equipos y Herramientas	18,772,051	1,394,268	15,954,657	
Maquinaria y Equipo Agropecuario	45,611	3,202	41,370	10%
Maquinaria y Equipo Industrial	2,697,013	79,864	1,946,775	10%
Maquinaria y Equipo de Construcción	33,640	136,821	23,828	10%
Sistemas de Aire Acondicionado, Calefacción y de Refrigeración Industrial y Comercial	191,104	19,110	161,822	10%
Equipo de Comunicación y Telecomunicación	0	0	0	0%
Equipo de Generación Eléctrica, Aparatos y Accesorios Eléctricos	607,142	40,859	583,678	10%
Herramientas y Máquinas-Herramienta	4,256,164	27,037	4,186,916	10%
Otros Equipos	10,941,376	1,087,376	9,010,268	10%
Total	68,696,862	2,319,707	53,746,970	
Método de Depreciación: Línea Recta				

Los activos se encuentran en uso y son depreciados con el método de línea recta, en apego al documento emitido y recomendado por el CONAC, denominado: "Parámetros de estimación de vida útil".

Concepto	Monto Original	Amortización del ejercicio al 31/dic/25	Amortización Acumulada	% de amortización anual
Activos Intangibles	408,960	1,168	268,009	
Patentes, Marcas y Derechos	11,678	1,168	8,564	
Marcas	11,678	1,168	8,564	10%
Licencias	397,283	0	259,446	
Licencias Informáticas e Intelectuales	376,983	0	239,146	33%
Otros Activos Intangibles	20,300	0	20,300	33%
Total	408,960	1,168	268,009	

Estimaciones y Deterioros

No Aplica

Otros Activos Diferidos

En cuanto a la Cuenta de Otros Activos su saldo corresponde a un depósito en garantía que solicitó la Comisión Federal de Electricidad cuando se pactó el contrato.

Concepto	Importe
Comisión Federal de Electricidad	221,559
Total	221,559

Pasivo

Cuentas y Documentos por Pagar a Corto Plazo

Cuenta Contable	Concepto	Saldo al 31/dic/2025	% Respecto al total de Cuentas por Pagar
2.1.1.1	Servicios Personales por Pagar a Corto Plazo	24,808	0.56%
2.1.1.1.0010	Sueldos por Pagar	24,808	
2.1.1.2	Proveedores por Pagar a Corto Plazo	3,172,367	71.94%
2.1.1.2.0002	Proveedores de Bienes	3,172,367	
2.1.1.7	Retenciones y Contribuciones por Pagar a Corto Plazo	1,212,298	27.49%
2.1.1.7.0013	ISPT	977,498	
2.1.1.7.0019	Impuesto Sobre Nómina	213,744	
2.1.1.7.0061	Retención de ISR por Pago de Honorarios Devengado	9,401	
2.1.1.7.0062	Retención de ISR por Pago de Honorarios Pagado	6,702	
2.1.1.7.0065	Retención de ISR por Productos Devengado	129	
2.1.1.7.0066	Retención de ISR por Productos Pagado	251	
2.1.1.7.0400	Pensión Alimenticia	4,574	
Total		4,409,474	

Las cuentas presentadas en la tabla anterior, cuentan con un vencimiento de 90 días.

Fondos y Bienes de Terceros en Garantía y/o Administración

No Aplica

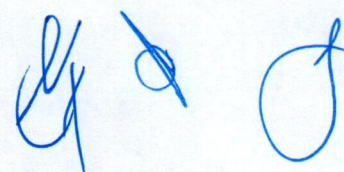

Pasivos Diferidos

No Aplica

Provisiones

No Aplica

Otros Pasivos

No Aplica

III) NOTAS AL ESTADO DE VARIACIÓN EN LA HACIENDA PÚBLICA

Nombre de la Cuenta	2025	2024	Variación
Hacienda Pública/Patrimonio Contribuido			
Aportaciones	23,795,957	23,795,957	0
Donaciones de Capital	8,185,527	8,185,527	0
Hacienda Pública /Patrimonio Generado			
Resultado del Ejercicio (Ahorro/Desahorro)	-115,362	-7,835,111	7,719,749
Resultados de Ejercicios Anteriores (Ahorro/ Desahorro)	-5,518,632	2,193,494	-7,712,126
Rectificaciones de Resultados de Ejercicios Anteriores	-7,792,741	-7,792,741	0

- La Variación del ejercicio 2025 respecto al 2024 de la cuenta contable "Resultado del Ejercicio" por un importe de \$7,719,749 se integra con el desahorro determinado como resultado de las operaciones de los ingresos y gastos por el periodo comprendido del 1° de enero al 31 de diciembre de 2025 por un importe de \$-115,362; menos el importe correspondiente al resultado de las operaciones del ejercicio 2024 por un importe de -\$7,835,111, mismo que fue traspasado a la cuenta de Resultados de Ejercicios Anteriores.
- La Variación del ejercicio 2025 respecto al 2024 de la cuenta contable "Resultados de Ejercicios Anteriores" por la cantidad de -\$7,712,126 se integra por el traspaso a la cuenta "Resultados de Ejercicios Anteriores" del Resultado del Ejercicio 2024, por la cantidad de -\$7,835,111, menos la devolución de los rendimientos no ejercidos, generados en la cuenta bancaria del PRODEP 2024 por un importe de \$3, más la devolución de la TESOFE por el pago de derechos efectuados en el ejercicio 2024 por un importe de \$1,212, toda vez que el trámite ante a Dirección General de Profesiones no procedió; adicional, se considera el reconocimiento de los ingresos no referenciados de ejercicios anteriores por un importe de \$121,776, los cuales se encontraban en la cuenta contable 2.1.1.9.0001 Acreedores Diversos.

IV) NOTAS AL ESTADO DE FLUJOS DE EFECTIVO

Efectivo y equivalentes

Efectivo y Equivalentes			
Concepto	2025	2024	
Efectivo	0	0	
Bancos / Tesorería	7,650,569	5,789,665	
Bancos / Dependencias	0	0	
Inversiones Temporales (Hasta 3 Meses)	0	0	
Fondos con Afectación Específica	0	0	
Depósitos de Fondos de Terceros en Garantía y/o Administración	0	0	
Otros Efectivos y Equivalentes	0	0	
Total	7,650,569	5,789,665	



[Handwritten signature]

Adquisiciones de Actividades de Inversión efectivamente pagadas

Adquisiciones de Actividades de Inversión efectivamente pagadas			
Concepto		2025	2024
Bienes Inmuebles, Infraestructura y Construcciones en Proceso		0	0
Terrenos		0	0
Viviendas		0	0
Edificios no Habitacionales		0	0
Infraestructura		0	0
Construcciones en Proceso en Bienes de Dominio Público		0	0
Construcciones en Proceso en Bienes Propios		0	0
Otros Bienes Inmuebles		0	0
Bienes Muebles		53,133	165,328
Mobiliario y Equipo de Administración		53,133	147,000
Mobiliario y Equipo Educativo y Recreativo		0	0
Equipo e Instrumental Médico y de Laboratorio		0	0
Vehículos y Equipo de Transporte		0	0
Equipo de Defensa y Seguridad		0	0
Maquinaria, Otros Equipos y Herramientas		0	18,328
Colecciones, Obras de Arte y Objetos Valiosos		0	0
Activos Biológicos		0	0
Otras Inversiones		0	0
Total		53,133	165,328

Conciliación de Flujos de Efectivo Netos

CONCILIACION DE FLUJOS DE EFECTIVO NETOS			
Concepto		2025	2024
Resultados del Ejercicio Ahorro/Desahorro		-115,362	-7,835,111
(+) Movimientos de partidas (o rubros) que no afectan al efectivo:			
Depreciaciones y Amortizaciones		2,320,875	2,822,719
Incremento en Cuentas por Pagar		4,409,469	4,700,883
(+/-) Movimientos de partidas (o rubros) que afectan al efectivo:			
Devolución de Remanentes de Ejercicios Anteriores		-3	91,127
Devolución de la TESOFE del pago de Derechos 2024		1,212	
Flujos de Efectivo Netos de las Actividades de Operación		6,616,191	-402,636

V) CONCILIACIÓN ENTRE LOS INGRESOS PRESUPUESTARIOS Y CONTABLES, ASÍ COMO ENTRE LOS EGRESOS PRESUPUESTARIOS Y LOS GASTOS CONTABLES:

Universidad Politécnica de Victoria Conciliación entre los Ingresos Presupuestarios y Contables Del 1° de enero al 31 de diciembre del 2025 (Cifras en pesos)	
Concepto	2025
1. Total de Ingresos Presupuestarios	60,578,757
2. Más Ingresos Contables no Presupuestarios	0
2.1 Ingresos Financieros	0
2.2 Incremento por Variación de Inventarios.	0
2.3 Disminución del Exceso de Estimaciones por Pérdida o Deterioro u Obsolescencia	0
2.4 Disminución del Exceso de Provisiones	0
2.5 Otros Ingresos y Beneficios Varios	0
2.6 Otros Ingresos Contables No Presupuestarios	0
3. Menos Ingresos Presupuestarios No Contables	0
3.1 Aprovechamientos Patrimoniales	0
3.2 Ingresos Derivados de Financiamientos	0
3.3 Otros ingresos presupuestarios No Contables	0
4. Total de Ingresos Contables	60,578,757

Universidad Politécnica de Victoria Conciliación entre los Egresos Presupuestarios y los Gastos Contables Del 1° de enero al 31 de diciembre del 2025 (Cifras en pesos)	
Concepto	2025
1. Total de Egresos Presupuestarios	59,197,751
2. Menos Egresos Presupuestarios No Contables	824,507
2.1 Materias Primas y Materiales de Producción y Comercialización	0
2.2 Materiales y Suministros	0
2.3 Mobiliario y Equipo de Administración	53,133
2.4 Mobiliario y Equipo Educacional y Recreativo	0
2.5 Equipo e Instrumental Médico y de Laboratorio	0
2.6 Vehículos y Equipo de Transporte	0
2.7 Equipo de Defensa y Seguridad	0
2.8 Maquinaria, Otros Equipos y Herramientas	0
2.9 Activos Biológicos	0
2.10 Bienes Inmuebles	0
2.11 Activos Intangibles	0
2.12 Obra Pública en Bienes de Dominio Público	0
2.13 Obra Pública en Bienes Propios	0
2.14 Acciones y Participaciones de Capital	0
2.15 Compra de Títulos y Valores	0
2.16 Concesión de Préstamos	0
2.17 Inversiones en Fideicomisos, Mandatos y Otros Análogos	0
2.18 Provisiones para Contingencias y Otras Erogaciones Especiales	0
2.19 Amortización de la Deuda Pública	0



[Handwritten signature]

Universidad Politécnica de Victoria	
Conciliación entre los Egresos Presupuestarios y los Gastos Contables	
Del 1° de enero al 31 de diciembre del 2025	
(Cifras en pesos)	
Concepto	2025
2.20 Adeudos de Ejercicios Fiscales Anteriores (ADEFAS)	771,374
2.21 Otros Egresos Presupuestarios No Contables	0
3. Más Gastos Contables No Presupuestarios	2,320,876
3.1 Estimaciones, Depreciaciones, Deterioros, Obsolescencia y Amortizaciones	2,320,876
3.2 Provisiones	0
3.3 Disminución de Inventarios	0
3.4 Otros Gastos	0
3.5 Inversión Pública no Capitalizable	0
3.6 Materiales y Suministros (consumos)	0
3.7 Otros Gastos Contables No Presupuestarios	0
4. Total de Gastos Contables	60,694,120

“Bajo protesta de decir verdad declaramos que los Estados Financieros y sus Notas son razonablemente correctos y son responsabilidad del emisor”.



MTRO. LUIS FELIPE CASTILLO CORTÉS
RECTOR



M.F. RAMIRO BENAVIDES GARCÍA
SECRETARIO ADMINISTRATIVO



RESPONSABLE DE ELABORACIÓN
C.P. MONICA GUADALUPE NAVARRO GUERRERO
JEFA DEL DEPARTAMENTO DE RECURSOS
FINANCIEROS



b) NOTAS DE MEMORIA (CUENTAS DE ORDEN)

Cuentas de Orden Contables

Juicios		
Cuenta	Concepto	Importe
7.4.1	Demandas Judiciales en Proceso de Resolución	1,034,805
7.4.2	Resoluciones de Demandas en Procesos Judiciales	1,034,805

Cuentas de Orden Presupuestario

Ley de Ingresos 2025	
Concepto	Importe
Ley de Ingresos Estimada	59,652,364
Ley de Ingresos por Ejecutar	3,036,016
Ley de Ingresos Modificada	3,962,409
Ley de Ingresos Devengada	60,578,757
Ley de Ingresos Recaudada	60,578,757

Presupuesto de Egresos 2025	
Concepto	Importe
Presupuesto de Egresos Aprobado	59,652,364
Presupuesto de Egresos por Ejercer	6,753,338
Presupuesto de Egresos Modificado	6,300,093
Presupuesto de Egresos Comprometido	59,199,119
Presupuesto de Egresos Devengado	59,197,751
Presupuesto de Egresos Ejercido	59,197,751
Presupuesto de Egresos Pagado	54,787,070

“Bajo protesta de decir verdad declaramos que los Estados Financieros y sus Notas son razonablemente correctos y son responsabilidad del emisor”

MTRO. LUIS FELIPE CASTILLO CORTÉS
RECTOR

M.F. RAMIRO BENAVIDES GARCÍA
SECRETARIO ADMINISTRATIVO

RESPONSABLE DE ELABORACIÓN
C.P. MONICA GUADALUPE NAVARRO GUERRERO
JEFA DEL DEPARTAMENTO DE RECURSOS
FINANCIEROS