

a) NOTAS DE GESTIÓN ADMINISTRATIVA

1. Autorización e Historia.

a) Creación de la Universidad:

La Universidad Politécnica de Victoria es un Organismo Público Descentralizado del Gobierno del Estado de Tamaulipas, con personalidad jurídica y patrimonio propios, con domicilio social en Victoria, Tamaulipas, sectorizado a la Secretaría de Educación de Tamaulipas; de conformidad con lo establecido en el artículo 1 del Decreto Gubernamental mediante el cual se crea el organismo, publicado en el Periódico Oficial del Gobierno del Estado de Tamaulipas el día 23 de noviembre de 2006.

b) Principales cambios en su Estructura

Se autoriza la estructura orgánica de la Universidad Politécnica de Victoria, con número de control E-UPV-SF-R-CG-20222028-058-12-24, contando con un total de 130 plazas, nivel mandos superiores, medios, operativos, y docentes; integrada de la siguiente manera:

| Descripción | Número de Plazas |
|--------------------------|------------------|
| Dirección General | 1 |
| Dirección de Área | 11 |
| Jefatura de Departamento | 20 |
| Operativos | 53 |
| Docentes | 45 |
| Total | 130 |

Mediante el Acuerdo Gubernamental publicado en el Periódico Oficial del Estado No. 93, de fecha 05 de agosto de 2025 se publicó la Reforma a la Estructura Orgánica de la Universidad Politécnica de Victoria, conformada de la siguiente manera:

1. Rectoría de la Universidad Politécnica de Victoria

1.0.0.1. Departamento de Planeación

1.1. Dirección de Extensión Universitaria

1.1.0.1. Departamento de Difusión y Comunicación Social

1.2. Dirección de Vinculación

1.2.0.1. Departamento de Vinculación Empresarial

1.2.0.2. Departamento de Bolsa de Trabajo

1.2.0.3. Departamento de Seguimiento a Egresados

1.2.0.4. Departamento de Incubadora de Empresas

1.3. Abogado General

1.4. Secretaría Administrativa

1.4.0.1. Departamento de Recursos Financieros

1.4.0.2. Departamento de Recursos Humanos

1.4.0.3. Departamento de Recursos Materiales y Servicios

1.4.0.4. Departamento de Seguimiento de Obra y Servicios Generales

1.4.0.5. Departamento de Servicios Informáticos

1.5. Secretaría Académica

- 1.5.0.1. Departamento de Servicios Escolares
- 1.5.0.2. Departamento de Talleres y Laboratorios
- 1.5.0.3. Departamento de Educación a Distancia
- 1.5.0.4. Departamento de Idiomas
- 1.5.0.5. Departamento de Servicios Estudiantiles
- 1.5.1. Dirección de División 1**
 - 1.5.1.1. Dirección del Programa Académico Ingeniería en Mecatrónica
 - 1.5.1.2. Departamento del Programa Académico Ingeniería en Tecnologías de la Información e Innovación Digital
 - 1.5.1.3. Departamento del Programa Académico Ingeniería en Manufactura Avanzada
 - 1.5.1.4. Departamento del Programa Académico Ingeniería en Sistemas Automotrices
- 1.5.2. Dirección de División 2**
 - 1.5.2.1. Dirección del Programa Académico Licenciatura en Administración
 - 1.5.2.2. Dirección del Programa Académico Licenciatura en Comercio Internacional y Aduanas
- 1.5.3. Dirección de Posgrado**
 - 1.5.3.1. Departamento de Investigación y Desarrollo

2. Panorama Económico y Financiero.

La Ley General de Educación Superior (LGES), prevé el Subsistema Tecnológico, el cual se integra, entre otras instituciones de educación superior, por las Universidades Tecnológicas y Politécnicas que el Gobierno Federal acordó financiar desde su creación, operación y seguimiento en conjunto con los Gobiernos de las Entidades Federativas a través de Convenios Específicos de Apoyo Financiero que anualmente se formalizan al amparo de los recursos que se autorizan en el Presupuesto de Egresos de la Federación para el Programa Presupuestario U006 "Subsidios para Organismos Descentralizados Estatales".

La Subsecretaría de Educación Superior en cumplimiento de lo previsto en el 75 de la Ley Federal de Presupuesto y Responsabilidad Hacendaria, llevó a cabo la emisión de los Criterios Generales para la Distribución del Programa Presupuestario U006 "Subsidios para Organismos Descentralizados Estatales", mismos que precisan el objetivo del programa, los proyectos y vertientes de aplicación del subsidio, la cobertura y beneficiarios del programa, así como los montos máximos de apoyo para el ejercicio fiscal 2025:

| CONCURRENCIA SUBSIDIO 2025 | |
|----------------------------|-----------------|
| FEDERAL (50%) | ESTATAL (50%) |
| \$23,064,848.00 | \$23,064,848.00 |

Respecto al monto asignado para el ejercicio fiscal 2025, proveniente del recurso federal U006, se determina que no existe incremento con relación a la asignación inicial del ejercicio anterior; por lo que respecta al recurso estatal, se asignó para este ejercicio, la cantidad de \$24,587,516.22; es decir considera una cantidad adicional a la establecida en el Convenio por \$1,522,668.22

De conformidad a lo previsto en los Criterios Generales y demás normatividad aplicable, específicamente en la cláusula segunda del Convenio Específico para el ejercicio fiscal 2025, se establece que la aportación financiera que corresponda a la SEP se destinará a los gastos de operación: pago de materiales y suministros (capítulo 2000) y de servicios generales (capítulo 3000) para la prestación del servicio educativo; no obstante lo anterior, las universidades podrán solicitar a la SEP a través de la Dirección General de Universidades Tecnológicas y Politécnicas (DGUTyP), destinar parte de los recursos que se les aporten, para el pago de servicios personales, preferentemente para el rubro académico, siempre y cuando el ejercicio de dichos recursos se sujete a la aportación de la SEP y su aplicación se realice de conformidad al "Catálogo de Puestos y los Tabuladores de

Sueldos para los Servidores Públicos Superiores y de Mandos Medios, Personal Académico y Personal Administrativo” que emitan las unidades administrativas competentes de la SEP.

Derivado de lo anterior, y con base en la insuficiencia presupuestal para cubrir con los recursos estatales el pago de los servicios personales del ejercicio, se iniciaron las gestiones ante la DGUTyP para solicitar la autorización y poder destinar parte de los recursos federales del programa presupuestario U006 que durante el ejercicio fiscal se aporten, para el pago de servicios personales.

En respuesta a la solicitud presentada, el 12 de junio del año actual se emitió por parte de la DGUTyP la opinión favorable para destinar parte del recurso federal U006 al capítulo 1000 “Servicios Personales” por la cantidad de \$22,112,937.00

El pago de los servicios personales del periodo comprendido de la 1ª quincena de enero a la 1ª quincena de junio de 2025, se efectuó con los recursos provenientes del subsidio estatal, generando préstamos entre las cuentas estatal y federal; una vez que se recibió la autorización por parte de la DGUTyP para destinar parte de los recursos federales del programa presupuestario U006 para el pago de servicios personales, se realizaron los reintegros de la cuenta federal U006 a la cuenta correspondiente.

3. Organización y Objeto Social.

La Universidad Politécnica de Victoria forma parte del Sistema de Educación Superior del Estado de Tamaulipas y adopta el modelo educativo del Subsistema de Universidades Politécnicas, con apego a las normas, políticas y lineamientos establecidos en común acuerdo, entre las autoridades educativas estatal y federal.

a) La Universidad tiene por objeto:

- I. Impartir educación superior en los niveles de profesional asociado, licenciatura, especialización, maestría, doctorado, así como cursos de actualización en sus diversas modalidades, incluyendo educación a distancia para preparar profesionales con una sólida formación científica, tecnológica y en valores, conscientes del contexto nacional e internacional, en lo económico, político, social, del medio ambiente y cultural;
- II. Llevar acabo investigación aplicada y desarrollo tecnológico, pertinentes para el desarrollo económico y social de la región, del Estado y de la Nación;
- III. Difundir el conocimiento y la cultura a través de la extensión universitaria y la formación a lo largo de la vida;
- IV. Prestar servicios tecnológicos y de asesoría, que contribuyan a mejorar el desempeño de las empresas y otras organizaciones de la región y del Estado, principalmente;
- V. Impartir programas de educación continua con orientación a la capacitación para el trabajo y al fomento de la cultura tecnológica en la región y en el Estado;
- VI. Cumplir con cualquier otro que permita consolidar su modelo educativo con base en competencias;
- VII. Participar en la integración del Espacio Común de Educación Superior Tecnológica;
- VIII. Prestar servicios de evaluación o verificación de conformidad con las normas oficiales mexicanas (NOM), normas mexicanas (NMX), normas internacionales u otras especificaciones nacionales o internacionales; y
- IX. Prestar servicios de certificación, autorizados por organismos públicos o privados, nacionales o internacionales, de conformidad con las normas y estándares u otras especificaciones que apliquen

b) Para el cumplimiento de su objeto, la Universidad Politécnica de Victoria tiene las facultades siguientes:

- I. Fomentar el desarrollo de la investigación en el sector privado;
- II. Contribuir a la adopción y asimilación de tecnologías de vanguardia en las empresas del sector público y privado que les permitan mejorar su competitividad;

- III. Impulsar en forma permanente mecanismos externos de evaluación de la calidad de la docencia, la investigación y el desarrollo tecnológico a través de evaluaciones internas y externas a fin de lograr los más altos estándares de calidad;
 - IV. Reglamentar la selección, ingreso, estancia y egreso de los estudiantes;
 - V. Establecer los términos del ingreso, promoción y permanencia del personal académico, así como la selección, admisión y ascenso del personal administrativo apoyada en la reglamentación correspondiente;
 - VI. Impulsar la certificación de procesos estratégicos de gestión de los servicios y programas que apoyan las actividades académicas con el objeto de asegurar la calidad de la gestión institucional;
 - VII. Promover y suscribir convenios con organizaciones e instituciones de los diversos sectores social, público y privado tanto nacionales como extranjeras, para el intercambio y cooperación en programas y proyectos académicos de beneficio institucional;
 - VIII. Diseñar programas educativos con base en competencias profesionales de buena calidad con una amplia aceptación social por la sólida formación técnica y en valores de sus egresados;
 - IX. Planear y programar la enseñanza superior que imparta en un modelo curricular flexible;
 - X. Expedir constancias, certificados de estudio, certificados de competencias laborales y otorgar diplomas, títulos y grados académicos;
 - XI. Establecer equivalencias y reconocer estudios del mismo tipo educativo realizados en otras instituciones de enseñanza superior nacionales y extranjeras;
 - XII. Crear las instancias necesarias de vinculación con los sectores público, privado y social, que deberán ser distintas y diferenciadas de los órganos de gobierno de la Universidad;
 - XIII. Promover y organizar programas de prestación del servicio social, residencias y estadías u otras modalidades de vinculación entre la sociedad y la Universidad acordes a los objetivos de los programas educativos;
 - XIV. Establecer órganos y mecanismos de apoyo financiero;
 - XV. Diseñar y establecer anualmente su calendario escolar en función de los programas de trabajo aprobados por los órganos competentes, de modo que pueda cumplir de manera eficaz las actividades académicas programadas;
 - XVI. Conferir grados honoríficos, distinciones, reconocimientos y estímulos; y
 - XVII. Las demás que le confieran las normas y disposiciones reglamentarias de la Universidad.
- c) Los Estados Financieros de la Universidad Politécnica de Victoria reflejan las operaciones contables y presupuestales realizadas durante el periodo julio - septiembre del ejercicio fiscal 2025 y las cifras presentadas son expresadas en pesos mexicanos.
- d) La Universidad Politécnica de Victoria se encuentra bajo el Régimen Capital: Sin Tipo de Sociedad, con las siguientes actividades económicas: Escuelas de educación superior pertenecientes al sector público – 60% y Otros servicios educativos proporcionados por el sector privado – 40%; además se encuentra bajo el Régimen Fiscal: Personas Morales con Fines no Lucrativos.
- e) La Universidad Politécnica de Victoria cuenta con las siguientes obligaciones fiscales: Entero de retención de ISR por servicios profesionales; Entero de retenciones mensuales de ISR por ingresos asimilados a salarios; Declaración informativa anual de pagos y retenciones de servicios profesionales. Personas Morales. Impuesto Sobre la Renta; Entero de retenciones mensuales de ISR por sueldos y salarios; Entero de retenciones de IVA Mensual; Declaración Informativa mensual de Proveedores; Declaración anual de ISR del ejercicio Personas morales. PMFNL que generen ingresos gravados; Declaración de proveedores de IVA; Declaración informativa de IVA con la anual de ISR y Pago definitivo mensual de IVA.

f) Estructura Organizacional.

En la Sexagésima Octava Sesión Ordinaria de la Junta Directiva de la Universidad Politécnica de Victoria, celebrada el día 20 de febrero de 2025 se autorizó la Estructura Orgánica de la UPV, validada por la Secretaría de Finanzas y la Contraloría Gubernamental.

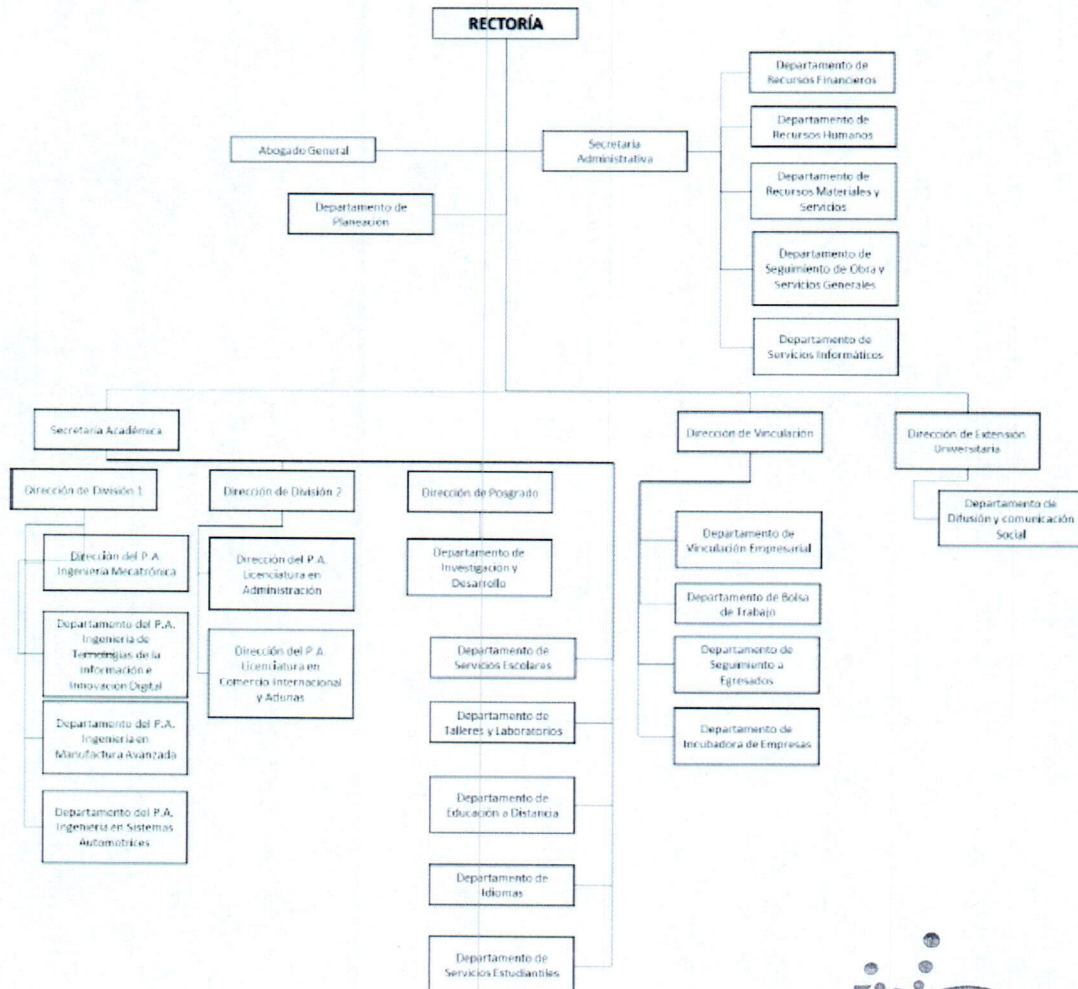

g) Fideicomisos, Contratos Análogos y Mandatos.
No Aplica

4. Bases de Preparación de los Estados Financieros.

Los Estados Financieros son elaborados en apego a las normas, criterios y principios técnicos emitidos por el Consejo Nacional de Armonización Contable (CONAC) y las disposiciones legales aplicables, obedeciendo a las mejores prácticas contables.

Para el reconocimiento, valuación y revelación de los diferentes rubros de la información financiera, así como las bases de medición utilizadas para la elaboración de los estados financieros; son consideradas las disposiciones establecidas en la Ley General de Contabilidad Gubernamental, así como a la normatividad emitida por el CONAC.

Los elementos que configuran el Sistema Contable se basa en los postulados Básicos de Contabilidad Gubernamental: Sustancia Económica, Entes Públicos, Existencia Permanente, Revelación Suficiente, Importancia Relativa, Registro e Integración Presupuestaria, Consolidación de la Información Financiera, Devengo Contable, Valuación, Dualidad Económica y Consistencia; los cuales sustentan de manera técnica el registro de las operaciones, así como la elaboración y presentación de los estados financieros.

5. Políticas de Contabilidad Significativas.

A partir del ejercicio 2014 se ha empleado el Sistema Contable denominado Sistema Integral de Información Académica Administrativa (SIIAA), mismo que cumple con los requisitos financieros y contables establecidos en la Ley General de Contabilidad Gubernamental y la normativa emitida por el CONAC.

Los activos son depreciados con el método de línea recta, utilizando la "Guía de vida útil estimada y porcentajes de depreciación" emitida por el CONAC.

A la fecha, no se ha realizado actualización del valor de los Activos, Pasivos y Hacienda Pública/Patrimonio.

El pago de las nóminas consideradas a ejercerse con el recurso federal U006, efectuado en el periodo de enero a la primera quincena de junio de 2025 fue cubierto con préstamos de los recursos del subsidio estatal; los cuales ya fueron reintegrados a la cuenta correspondiente.

Las reclasificaciones contables efectuadas en el periodo enero a septiembre de 2025, corresponden a la corrección por errores involuntarios en los registros contables; así como la afectación provisional o incorrecta de fondos y/o partidas.

6. Posición en Moneda Extranjera y Protección por Riesgo Cambiario.

Los activos y pasivos son expresados en pesos mexicanos; por lo que la información presentada en los Estados Financieros no presenta riesgo cambiario por variaciones en el tipo de cambio.

7. Reporte Analítico del Activo.

| Concepto | Años de vida útil | % de depreciación anual | Depreciación/ Amortización del ejercicio |
|--|-------------------|-------------------------|--|
| Edificios no Residenciales | 30 | 3.33% | 79,834 |
| Muebles de Oficina y Estantería | 10 | 10% | 12,493 |
| Equipo de Cómputo y de Tecnologías de la Información | 3 | 33.33% | 121,293 |
| Otros Mobiliarios y Equipos de Administración | 10 | 10% | 2,574 |
| Cámaras Fotográficas y de Video | 3 | 33.33% | 3,905 |
| Otro Mobiliario y Equipo Educativo y Recreativo | 5 | 20% | 460,188 |
| Equipos Médico y de Laboratorio | 5 | 20% | 4,480 |
| Instrumental Médico y de Laboratorio | 5 | 20% | 19,497 |
| Maquinaria y Equipo Agropecuario | 10 | 10% | 2,062 |

| Concepto | Años de vida útil | % de depreciación anual | Depreciación/ Amortización del ejercicio |
|---|-------------------|-------------------------|--|
| Maquinaria y Equipo Industrial | 10 | 10% | 43,864 |
| Maquinaria y Equipo de Construcción | 10 | 10% | 135,980 |
| Sistemas de Aire Acondicionado, Calefacción y de Refrigeración Industrial y Comercial | 10 | 10% | 14,333 |
| Equipo de Generación Eléctrica, Aparatos y Accesorios Eléctricos | 10 | 10% | 30,644 |
| Herramientas y Máquinas-Herramienta | 10 | 10% | 20,737 |
| Otros Equipos | 10 | 10% | 818,672 |
| Amortización de Activos Intangibles | 3 | 33.33% | 876 |
| Total | | | 1,771,432 |

Variaciones del periodo enero-septiembre 2025:

| Partida | Concepto | Saldo Inicial al 01/ene/25 | Adquisiciones del Período | Saldo Final al 30/sep/25 |
|----------------|---|----------------------------|---------------------------|--------------------------|
| 1.2.3 | Bienes Inmuebles, Infraestructura y Construcciones en Proceso | 11,137,499 | 0 | 11,137,499 |
| 1.2.3.1 | Terrenos | 7,911,875 | 0 | 7,911,875 |
| 1.2.3.1.5810 | Terrenos | 7,911,875 | 0 | 7,911,875 |
| 1.2.3.3 | Edificios No Residenciales | 3,225,624 | 0 | 3,225,624 |
| 1.2.3.3.5830 | Edificios No Residenciales | 3,225,624 | 0 | 3,225,624 |
| 1.2.4 | Bienes Muebles | 60,286,715 | 18,136 | 60,304,851 |
| 1.2.4.1 | Mobiliario y Equipo de Administración | 30,449,432 | 18,136 | 30,467,568 |
| 1.2.4.1.5110 | Muebles de Oficina y Estantería | 4,479,479 | 0 | 4,479,479 |
| 1.2.4.1.5150 | Equipo de Cómputo y de Tecnologías de la Información | 25,738,423 | 18,136 | 25,756,559 |
| 1.2.4.1.5190 | Otros Mobiliarios y Equipos de Administración | 231,530 | 0 | 231,530 |
| 1.2.4.2 | Mobiliario Y Equipo Educacional Y Recreativo | 5,826,131 | 0 | 5,826,131 |
| 1.2.4.2.5210 | Equipos y Aparatos Audiovisuales | 1,574,582 | 0 | 1,574,582 |
| 1.2.4.2.5230 | Cámaras Fotográficas y de Video | 203,814 | 0 | 203,814 |
| 1.2.4.2.5290 | Otro Mobiliario y Equipo Educacional y Recreativo | 4,047,735 | 0 | 4,047,735 |
| 1.2.4.3 | Equipo e Instrumental Médico y de Laboratorio | 1,436,012 | 0 | 1,436,012 |
| 1.2.4.3.5310 | Equipos Medico y de Laboratorio | 1,238,197 | 0 | 1,238,197 |
| 1.2.4.3.5320 | Instrumental Médico y de Laboratorio | 197,814 | 0 | 197,814 |
| 1.2.4.4 | Equipo de Transporte | 3,803,090 | 0 | 3,803,090 |
| 1.2.4.4.5410 | Automóviles y Camiones | 3,762,490 | 0 | 3,762,490 |
| 1.2.4.4.5420 | Carrocerías y Remolques | 40,600 | 0 | 40,600 |
| 1.2.4.6 | Maquinaria, Otros Equipos y Herramientas | 18,772,051 | 0 | 18,772,051 |
| 1.2.4.6.5610 | Maquinaria y Equipo Agropecuario | 45,611 | 0 | 45,611 |
| 1.2.4.6.5620 | Maquinaria y Equipo Industrial | 2,697,013 | 0 | 2,697,013 |
| 1.2.4.6.5630 | Maquinaria y Equipo de Construcción | 33,640 | 0 | 33,640 |
| 1.2.4.6.5640 | Sistemas de Aire Acondicionado, Calefacción y de Refrigeración Industrial y Comercial | 191,104 | 0 | 191,104 |
| 1.2.4.6.5660 | Equipo de Generación Eléctrica, Aparatos y Accesorios Eléctricos | 607,142 | 0 | 607,142 |
| 1.2.4.6.5670 | Herramientas y Máquinas-Herramienta | 4,256,164 | 0 | 4,256,164 |
| 1.2.4.6.5690 | Otros Equipos | 10,941,376 | 0 | 10,941,376 |

| Partida | Concepto | Saldo Inicial al 01/ene/25 | Adquisiciones del Período | Saldo Final al 30/sep/25 |
|----------------|--|----------------------------|---------------------------|--------------------------|
| 1.2.5 | Activos Intangibles | 408,960 | 0 | 408,960 |
| 1.2.5.2 | Patentes, Marcas y Derechos | 11,678 | 0 | 11,678 |
| 1.2.5.2.5930 | Marcas | 11,678 | 0 | 11,678 |
| 1.2.5.4 | Licencias | 397,283 | 0 | 397,283 |
| 1.2.5.4.5970 | Licencias Informáticas e Intelectuales | 376,983 | 0 | 376,983 |
| 1.2.5.4.5990 | Otros Activos Intangibles | 20,300 | 0 | 20,300 |

8. Fideicomisos, Mandatos y Análogos.

No Aplica

9. Reporte de la Recaudación.

| Mes | Subsidio Federal_U006 | | | Subsidio Estatal | | | Ingresos Propios | | |
|--------------|-----------------------|-------------------|----------------|-------------------|-------------------|----------------|-------------------|----------------------|----------------|
| | Programado | Recibido | % Avance Acum. | Programado | Recibido | % Avance Acum. | Programado | Recibido de Finanzas | % Avance Acum. |
| Enero | 0 | 0 | 0% | 0 | 1,485,839 | 6.44% | 165,828 | 0 | 0.00% |
| Febrero | 0 | 0 | 0% | 0 | 3,797,502 | 23% | 290,832 | 1,600,000 | 13.33% |
| Marzo | 9,225,939 | 9,225,939 | 40% | 9,225,939 | 3,942,597 | 40% | 469,008 | 175,817 | 14.80% |
| Abril | 6,919,454 | 6,919,454 | 70% | 6,919,454 | 6,919,454 | 70% | 2,443,668 | 293,880 | 17.25% |
| Mayo | 0 | 0 | 70% | 0 | 0 | 70% | 498,253 | 2,524,061 | 38.28% |
| Junio | 0 | 0 | 70% | 0 | 0 | 70% | 92,868 | 281,874 | 40.63% |
| Julio | 3,459,727 | 3,459,727 | 85% | 3,459,727 | 3,459,727 | 85% | 389,928 | 0 | 40.63% |
| Agosto | 0 | 0 | 85% | 0 | 0 | 85% | 3,267,976 | 381,217 | 43.81% |
| Septiembre | 0 | 0 | 85% | 0 | 0 | 85% | 633,221 | 290,594 | 46.23% |
| Total | 23,064,848 | 19,605,120 | | 23,064,848 | 19,605,120 | | 12,000,000 | 5,547,443 | |

Adicional a los ingresos ordinarios, en el mes de junio se recaudaron los ingresos provenientes de los proyectos aprobados por el COTACYT, como resultado de la Convocatoria 2024 "Impulso a la Investigación Científica, Desarrollo Tecnológico e Innovación en Tamaulipas" por un importe de \$364,300.00

10. Información sobre la Deuda y el Reporte Analítico de la Deuda.

No Aplica

11. Calificaciones otorgadas.

No Aplica

12. Proceso de Mejora.

Como parte de las acciones implementadas por la Universidad Politécnica de Victoria para la mejora continua del servicio educativo y la optimización de los procesos administrativos y de gestión, se ha desarrollado y mantiene en operación el Programa Institucional 2024-2028 en apego a los lineamientos oficiales y las estrategias definidas en el Plan Sectorial de Educación del Estado.

Actualmente, la Universidad está en la fase final de integración del Plan de Desarrollo Institucional (PDI) 2025-2028, documento que establece la dirección estratégica de la UPV y asegura que los recursos se enfoquen en actividades fundamentales para el cumplimiento de metas, procurando la eficiencia y eficacia.

Entre las acciones que contempla el Plan de Desarrollo Institucional 2025-2028, en materia de mejora de la gestión, se busca atender lo siguiente:

- Promover la cultura de la transparencia y la rendición de cuentas a través del eficiente ejercicio de los recursos de la institución y la atención a observaciones de instancias fiscalizadoras
- Establecer una cultura institucional de gestión por procesos mediante la documentación formal y sistemática de los procesos prioritarios en todas las áreas.
- Optimizar la gestión institucional mediante la digitalización de procesos clave a través de los sistemas de información institucionales.
- Optimizar la administración de las finanzas institucionales mediante la reducción estratégica y planificada de gastos operativos, de acuerdo a la metodología de enfoque basado en resultados.
- Promover una cultura de ética, de integridad y buenas prácticas en todos los niveles de la gestión institucional y en el comportamiento de todos los miembros de la comunidad universitaria.
- Fomentar la metodología de la mejora continua a través de la evaluación del desempeño y el enfoque por procesos.

13. Información por Segmentos.

No Aplica

14. Eventos Posteriores al Cierre.

No Aplica

15. Partes Relacionadas.

No Aplica

16. Responsabilidad Sobre la Presentación Razonable de la Información Contable.

“Bajo protesta de decir verdad declaramos que los Estados Financieros y sus Notas son razonablemente correctos y son responsabilidad del emisor”



MTRO. LUIS FELIPE CASTILLO CORTÉS
RECTOR

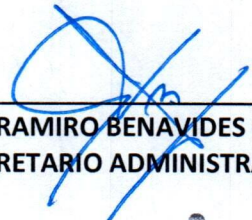

M.F. RAMIRO BENAVIDES GARCÍA
SECRETARIO ADMINISTRATIVO

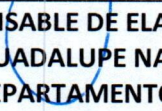

RESPONSABLE DE ELABORACIÓN
C.P. MONICA GUADALUPE NAVARRO GUERRERO
JEFA DEL DEPARTAMENTO DE RECURSOS
FINANCIEROS

a) NOTAS DE DESGLOSE

I. NOTAS AL ESTADO DE ACTIVIDADES

Ingresos y Otros Beneficios

Ingresos de Gestión

Productos. - Los importes corresponden a los intereses que generan las cuentas bancarias; se detallan las principales cuentas del rubro:

| Concepto | Importe | % respecto al total del rubro |
|------------------------------------|---------------|-------------------------------|
| Productos De Tipo Corriente | | |
| FEDERAL | 15,246 | 63.13% |
| ESTATAL | 7,327 | 30.34% |
| RETORNO | 1,502 | 6.22% |
| Total | 24,150 | |

Convenios. - Los importes corresponden a los ingresos recibidos, derivados de los convenios de asignación de recursos, celebrados entre la Universidad y el Consejo Tamaulipeco de Ciencia y Tecnología (COTACYT), para la ejecución de los proyectos aprobados como resultado de la Convocatoria 2024 "Impulso a la Investigación Científica, Desarrollo Tecnológico e Innovación en Tamaulipas".

| Concepto | Importe | % respecto al total del rubro |
|--------------------|----------------|-------------------------------|
| Convenios | | |
| COTACYT-2024-03-01 | 210,300 | 57.73% |
| COTACYT-2024-15-01 | 154,000 | 42.27% |
| Total | 364,300 | |

Transferencias, Asignaciones, Subsidios y Subvenciones, y Pensiones y Jubilaciones.- Los importes corresponden a las transferencias efectuadas por la Secretaría de Finanzas del Gobierno del Estado, por los conceptos: Subsidios Estatal y Federal_U006, en cumplimiento al Convenio Específico para la Asignación de Recursos Financieros con carácter de Apoyo Solidario para la Operación y Seguimiento al Servicio Educativo de las Universidades del Subsistema Tecnológico del Estado de Tamaulipas para el ejercicio fiscal 2025. Así mismo, se reflejan los Ingresos Propios por los servicios que presta la universidad, los cuales son retornados por Finanzas; según se detallan a continuación:

| Concepto | Importe | % respecto al total del rubro |
|---|-------------------|-------------------------------|
| Transferencias, Asignaciones, Subsidios y Subvenciones, y Pensiones y Jubilaciones | | |
| <u>Transferencias y Asignaciones</u> | 44,757,683 | 100% |
| Ministración Federal | 19,605,120 | 43.80% |
| Ministración Estatal | 19,605,120 | 43.80% |
| Ingresos Propios- Retorno Finanzas | 5,547,443 | 12.39% |
| Total | 44,757,683 | |

Gastos y Otras Pérdidas

Gastos de Funcionamiento

Servicios Personales. - Los importes corresponden al pago de remuneraciones al personal, así como al pago de prestaciones de seguridad social efectuado al Instituto de Previsión y Seguridad Social del Estado de Tamaulipas (IPSSET); a continuación, se detallan las principales cuentas que integran el total del rubro:

| Concepto | Importe | % respecto al total del rubro |
|---|-------------------|-------------------------------|
| Servicios Personales | | |
| Remuneraciones al Personal de Carácter Permanente | 11,032,972 | 36.28% |
| Remuneraciones Adicionales y Especiales | 1,737,523 | 5.71% |
| Seguridad Social | 3,798,687 | 12.49% |
| Pago de Estímulos a Servidores Públicos | 13,691,255 | 45.02% |
| Total | 30,409,696 | |

Materiales y Suministros. - Los importes corresponden a toda clase de insumos y suministros requeridos para la prestación de los servicios y para el desempeño de las actividades administrativas; a continuación, se detallan las principales cuentas que integran el total del rubro:

| Concepto | Importe | % respecto al total del rubro |
|---|------------------|-------------------------------|
| Materiales y Suministros | | |
| Materiales de Administración, Emisión de Documentos y Artículos Oficiales | 741,486 | 66.80% |
| Alimentos y Utensilios | 65,918 | 5.94% |
| Materiales y Artículos de Construcción y de Reparación | 33,697 | 3.04% |
| Combustibles, Lubricantes y Aditivos | 210,000 | 18.92% |
| Herramientas, Refacciones y Accesorios Menores | 56,422 | 5.08% |
| Total | 1,110,048 | |

Servicios Generales. - Los importes corresponden a todo tipo de servicios contratados con particulares o instituciones del propio sector público; así como los servicios oficiales requeridos para el desempeño de actividades vinculadas con la función principal de la Universidad; a continuación, se detallan las principales cuentas que integran el total del rubro:

| Concepto | Importe | % respecto al total del rubro |
|--|------------------|-------------------------------|
| Servicios Generales | | |
| Servicios Básicos | 2,326,072 | 33.80% |
| Servicios de Arrendamiento | 697,830 | 10.14% |
| Servicios Profesionales, Científicos y Técnicos y Otros Servicios | 1,536,335 | 22.33% |
| Servicios de Instalación, Reparación, Mantenimiento y Conservación | 1,324,556 | 19.25% |
| Otros Servicios Generales | 815,773 | 11.85% |
| Total | 6,881,550 | |

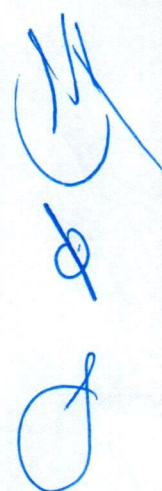

Transferencias, Asignaciones, Subsidios y Otras Ayudas

Ayudas Sociales. - Los importes corresponden a las ayudas sociales que la Universidad otorga, de conformidad con el "Reglamento de Becas, Estímulos y Apoyos de la Universidad Politécnica de Victoria", registradas en la siguiente cuenta:

| Concepto | Importe | % respecto al total del rubro |
|---|---------------|-------------------------------|
| Transferencias, Asignaciones, Subsidios y Otras Ayudas | | |
| Ayudas Sociales a Instituciones | 15,224 | 100% |
| Total | 15,224 | |

Otros Gastos y Pérdidas Extraordinarias

Estimaciones, Depreciaciones, Deterioros, Obsolescencia y Amortizaciones. – Los importes se refieren al gasto por depreciación que corresponde aplicar, de conformidad con los lineamientos que emite el CONAC, por concepto de disminución del valor derivado del uso de infraestructura, así como del uso u obsolescencia de bienes, se detallan las cuentas que integran el total del rubro:

| Concepto | Importe | % respecto al total del rubro |
|--|------------------|-------------------------------|
| Otros Gastos y Pérdidas Extraordinarias | | |
| Depreciación de Bienes Inmuebles | 79,834 | 4.51% |
| Depreciación de Bienes Muebles | 1,690,722 | 95.44% |
| Amortización de Activos Intangibles | 876 | 0.05% |
| Total | 1,771,432 | 100% |

II) NOTAS AL ESTADO DE SITUACIÓN FINANCIERA

Activo

Efectivo y Equivalentes

- **Efectivo**

| Cuenta Contable | Concepto | Responsable | Fecha de Apertura | Monto del Fondo |
|-----------------|--|-----------------------------|-------------------|-----------------|
| 1.1.1.1.0100 | Fondo para Gastos de Representación | Luis Felipe Castillo Cortés | 30/09/2025 | 20,000 |
| 1.1.1.1.0301 | Fondo Fijo de la Secretaría Administrativa | Ramiro Benavides García | 19/02/2025 | 10,000 |
| Total | | | | 30,000 |

• **Bancos/Tesorería**

| Cuenta Contable | Cuenta Bancaria | Banco | Concepto / Recurso | Saldo al 30/sep/2025 |
|---------------------------------|-----------------|---------|----------------------------------|----------------------|
| 1.1.1.2.0029 | xxxx 0098 | Banamex | CONACYT 132406 | 77,884 |
| 1.1.1.2.0034 | xxxx 0039 | Banamex | CONACYT 133637 | 156,687 |
| 1.1.1.2.0059 | xxx 6603 | BBVA | Concentradora de Vinculación | 321,768 |
| 1.1.1.2.0062 | xxx 8792 | BBVA | Fondo de Fortalecimiento | 259,917 |
| 1.1.1.2.0075 | xxx 7296 | BBVA | Subsidio Federal 2019 | 11,183 |
| 1.1.1.2.0084 | xxx 3468 | BBVA | Vinculación 33% | 227,954 |
| 1.1.1.2.0086 | xxx 4128 | BBVA | Activo Fijo UPV 34% | 62,130 |
| 1.1.1.2.0087 | xxx 4152 | BBVA | Proyecto Diplomado Gen Eólicos | 110,452 |
| 1.1.1.2.0091 | xxx 5488 | BBVA | Conacyt Fondo de Inv. 80244 | 21,144 |
| 1.1.1.2.0100 | xxx 3110 | BBVA | PEC_Yellow Belt | 11,173 |
| 1.1.1.2.0112 | xxx 8104 | BBVA | PEC_Redes Convergentes | 33,454 |
| 1.1.1.2.0113 | xxx 2853 | BBVA | PEC_Solidworks 2021 | 143,990 |
| 1.1.1.2.0136 | xxx 3909 | BBVA | Retorno Finanzas 2023 | 5,604 |
| 1.1.1.2.0143 | xxx 2240 | BBVA | Retorno Finanzas 2024 | 38,780 |
| 1.1.1.2.0147 | xxx 4071 | BANORTE | Subsidio Federal Especifica 2025 | 205,112 |
| 1.1.1.2.0148 | xxx 3319 | BANORTE | Subsidio Estatal Especifica 2025 | 3,293,449 |
| 1.1.1.2.0149 | xxx 3270 | BANORTE | Retorno Finanzas 2025 | 4,779,227 |
| 1.1.1.2.0150 | xxx 4351 | BBVA | COTACYT-2024-03-01 | 210,305 |
| 1.1.1.2.0151 | xxx 4483 | BBVA | COTACYT-2024-15-01 | 118,132 |
| Total Bancos / Tesorería | | | | 10,088,344 |

• **Fondos con afectación específica**

No Aplica.

• **Inversiones Temporales**

No Aplica.

Derechos a recibir Efectivo y Equivalentes y Bienes o Servicios

| Cuenta Contable | Concepto | Saldo al 30/sep/2025 | % Respecto al Total de Derechos a recibir Efectivo y Equivalentes |
|-----------------|---|----------------------|---|
| 1.1.2.2 | Cuentas por Cobrar a Corto Plazo | 895,937 | 100.00% |
| 1.1.2.2.0040 | Transferencias (Préstamos) | 895,937 | |
| Total | | 895,937 | |

La cuenta presentada en la tabla anterior corresponde a la deuda generada por traspasos bancarios realizados entre diversas cuentas bancarias por falta de liquidez, los cuales se reflejan como préstamos entre cuentas.

Inventarios

No Aplica

Almacenes

No Aplica

Inversiones Financieras

No Aplica

Bienes Muebles, Inmuebles e Intangibles

| Concepto | Monto Original | Depreciación del ejercicio al 30/sep/25 | Depreciación Acumulada | % de depreciación anual |
|---|-------------------|---|------------------------|-------------------------|
| Bienes Inmuebles, Infraestructura y Construcciones en Proceso | 11,137,499 | 79,834 | 1,046,715 | |
| Terrenos | 7,911,875 | 0 | 0 | 0% |
| Edificios no Residenciales | 3,225,624 | 79,834 | 1,046,715 | 3.33% |
| Bienes Muebles | 60,286,715 | 1,690,722 | 54,931,589 | |
| Mobiliario y Equipo de Administración | 30,449,432 | 136,360 | 30,271,412 | |
| Muebles de Oficina y Estantería | 4,479,479 | 12,493 | 4,447,542 | 10% |
| Equipo de Cómputo y de Tecnologías de la Información | 25,738,423 | 121,293 | 25,594,274 | 33.33% |
| Otros Mobiliarios y Equipos de Administración | 231,530 | 2,574 | 229,597 | 10% |
| Mobiliario y Equipo Educacional y Recreativo | 5,826,131 | 464,093 | 3,831,710 | |
| Equipos y Aparatos Audiovisuales | 1,574,582 | 0 | 1,574,582 | 33.33% |
| Cámaras Fotográficas y de Video | 203,814 | 3,905 | 199,025 | 33.33% |
| Otro Mobiliario y Equipo Educacional y Recreativo | 4,047,735 | 460,188 | 2,058,103 | 20% |
| Equipo e Instrumental Médico y de Laboratorio | 1,436,012 | 23,977 | 1,398,697 | |
| Equipos Médico y de Laboratorio | 1,238,197 | 4,481 | 1,231,211 | 20% |
| Instrumental Médico y de Laboratorio | 197,814 | 19,497 | 167,486 | 20% |
| Equipo de Transporte | 3,803,090 | 0 | 3,803,090 | |
| Automóviles y Camiones | 3,762,490 | 0 | 3,762,490 | 20% |
| Carrocerías y Remolques | 40,600 | 0 | 40,600 | 20% |
| Maquinaria, Otros Equipos y Herramientas | 18,772,051 | 1,066,291 | 15,626,679 | |
| Maquinaria y Equipo Agropecuario | 45,611 | 380 | 40,230 | 10% |
| Maquinaria y Equipo Industrial | 2,697,013 | 179,002 | 1,910,775 | 10% |
| Maquinaria y Equipo de Construcción | 33,640 | 2,523 | 22,987 | 10% |
| Sistemas de Aire Acondicionado, Calefacción y de Refrigeración Industrial y Comercial | 191,104 | 14,333 | 157,044 | 10% |
| Equipo de Comunicación y Telecomunicación | 0 | 0 | 0 | 0% |
| Equipo de Generación Eléctrica, Aparatos y Accesorios Eléctricos | 607,142 | 30,644 | 573,463 | 10% |
| Herramientas y Máquinas-Herramienta | 4,256,164 | 20,737 | 4,180,616 | 10% |
| Otros Equipos | 10,941,376 | 818,672 | 8,741,564 | 10% |
| Total | 71,424,214 | 1,770,556 | 55,978,304 | |
| Método de Depreciación: Línea Recta | | | | |

Los activos se encuentran en uso y son depreciados con el método de línea recta, en apego al documento emitido y recomendado por el CONAC, denominado: "Guía de vida útil estimada y porcentajes de depreciación".

| Concepto | Monto Original | Amortización del ejercicio al 30/sep/25 | Amortización Acumulada | % de amortización anual |
|--|----------------|---|------------------------|-------------------------|
| Activos Intangibles | 408,960 | 876 | 267,717 | |
| Patentes, Marcas y Derechos | 11,678 | 876 | 8,272 | |
| Marcas | 11,678 | 876 | 8,272 | 10% |
| Licencias | 397,283 | 0 | 259,446 | |
| Licencias Informáticas e Intelectuales | 376,983 | 0 | 239,146 | 33% |
| Otros Activos Intangibles | 20,300 | 0 | 20,300 | 33% |
| Total | 408,960 | 876 | 267,717 | |

Estimaciones y Deterioros

No Aplica

Otros Activos Diferidos

En cuanto a la Cuenta de Otros Activos su saldo corresponde a un depósito en garantía que solicitó la Comisión Federal de Electricidad cuando se pactó el contrato.

| Concepto | Importe |
|----------------------------------|----------------|
| Comisión Federal de Electricidad | 221,559 |
| Total | 221,559 |

Pasivo

Cuentas y Documentos por Pagar a Corto Plazo

| Cuenta Contable | Concepto | Saldo al 30/sep/2025 | % respecto al total de Cuentas por Pagar |
|-----------------|---|----------------------|--|
| 2.1.1.2 | Proveedores por Pagar a Corto Plazo | 1,880,288 | 56.39% |
| 2.1.1.2.0002 | Proveedores de Bienes | 1,880,288 | |
| 2.1.1.5 | Transferencias Otorgadas por Pagar a Corto Plazo | 895,937 | 26.87% |
| 2.1.1.5.0100 | Transferencias (Préstamos entre Fondos) | 895,937 | |
| 2.1.1.7 | Retenciones y Contribuciones por Pagar a Corto Plazo | 427,365 | 12.82% |
| 2.1.1.7.0013 | ISPT | 339,504 | |
| 2.1.1.7.0019 | Impuesto Sobre Nómina | 86,131 | |
| 2.1.1.7.0061 | Retención de ISR por Pago de Honorarios Devengado | 250 | |
| 2.1.1.7.0062 | Retención de ISR por Pago de Honorarios Pagado | 1,225 | |
| 2.1.1.7.0065 | Retención de ISR por Productos Devengado | 252 | |
| 2.1.1.7.0066 | Retención de ISR por Productos Pagado | 3 | |
| 2.1.1.9 | Otras Cuentas por Pagar a Corto Plazo | 131,020 | 3.93% |
| 2.1.1.9.0001 | Acreedores Diversos | 131,020 | |
| | Total | 3,334,611 | |

[Handwritten signatures and initials in blue ink]

- Las cuentas presentadas en la tabla anterior, cuentan con un vencimiento de 90 días.
- La cuenta contable 2.1.1.5 Transferencias (Préstamos entre Fondos), que representa el 26.87% respecto al total de Cuentas y Documentos por Pagar a Corto Plazo, corresponde a la deuda generada por traspasos bancarios realizados entre diversas cuentas bancarias por falta de liquidez, los cuales se reflejan como préstamos entre cuentas.
- La cuenta contable 2.1.1.9 Acreedores Diversos se integra por saldos de ejercicios anteriores, pendientes de depuración, así como ingresos del ejercicio pendientes de clasificar.

Fondos y Bienes de Terceros en Garantía y/o Administración

No Aplica

Pasivos Diferidos

No Aplica

Provisiones

No Aplica

Otros Pasivos

No Aplica

III) NOTAS AL ESTADO DE VARIACIÓN EN LA HACIENDA PÚBLICA

| Nombre de la Cuenta | 2025 | 2024 | Variación |
|---|------------|------------|------------|
| Hacienda Pública/Patrimonio Contribuido | | | |
| Aportaciones | 23,795,957 | 23,795,957 | 0 |
| Donaciones de Capital | 8,185,527 | 8,185,527 | 0 |
| Hacienda Pública /Patrimonio Generado | | | |
| Resultado del Ejercicio (Ahorro/Desahorro) | 4,958,184 | -7,835,111 | 12,793,295 |
| Resultados de Ejercicios Anteriores (Ahorro/ Desahorro) | -5,640,408 | 2,193,494 | -7,833,902 |
| Rectificaciones de Resultados de Ejercicios Anteriores | -7,792,741 | -7,792,741 | 0 |

- La Variación del ejercicio 2025 respecto al 2024 de la cuenta contable "Resultado del Ejercicio" por un importe de \$12,793,295 se integra con el ahorro determinado como resultado de las operaciones de los ingresos y gastos por el periodo comprendido del 1° de enero al 30 de septiembre de 2025 por un importe de \$4,958,184; menos el importe correspondiente al resultado de las operaciones del ejercicio 2024 por un importe de -\$7,835,111 mismo que fue traspasado a la cuenta de Resultados de Ejercicios Anteriores.
- La Variación del ejercicio 2025 respecto al 2024 de la cuenta contable "Resultados de Ejercicios Anteriores" por la cantidad de -\$7,833,902 se integra por el traspaso a la cuenta Resultados de Ejercicios Anteriores del Resultado del Ejercicio 2024, por la cantidad de -\$7,835,111, menos la devolución de los rendimientos no ejercidos, generados en la cuenta bancaria del PRODEP 2024 por un importe de \$3, más la devolución de la TESOFE por el pago de derechos efectuados en el ejercicio 2024 por un importe de \$1,212.

IV) NOTAS AL ESTADO DE FLUJOS DE EFECTIVO

Efectivo y equivalentes

| Efectivo y Equivalentes | | | |
|--|--|-------------------|------------------|
| Concepto | | 2025 | 2024 |
| Efectivo | | 30,000 | 0 |
| Bancos / Tesorería | | 10,088,344 | 5,789,665 |
| Bancos / Dependencias | | 0 | 0 |
| Inversiones Temporales (Hasta 3 Meses) | | 0 | 0 |
| Fondos con Afectación Específica | | 0 | 0 |
| Depósitos de Fondos de Terceros en Garantía y/o Administración | | 0 | 0 |
| Otros Efectivos y Equivalentes | | 0 | 0 |
| Total | | 10,118,344 | 5,789,665 |

Adquisiciones de Actividades de Inversión efectivamente pagadas

| Adquisiciones de Actividades de Inversión efectivamente pagadas | | | |
|--|--|---------------|----------------|
| Concepto | | 2025 | 2024 |
| Bienes Inmuebles, Infraestructura y Construcciones en Proceso | | 0 | 0 |
| Terrenos | | 0 | 0 |
| Viviendas | | 0 | 0 |
| Edificios no Habitacionales | | 0 | 0 |
| Infraestructura | | 0 | 0 |
| Construcciones en Proceso en Bienes de Dominio Público | | 0 | 0 |
| Construcciones en Proceso en Bienes Propios | | 0 | 0 |
| Otros Bienes Inmuebles | | 0 | 0 |
| Bienes Muebles | | 18,136 | 165,328 |
| Mobiliario y Equipo de Administración | | 18,136 | 147,000 |
| Mobiliario y Equipo Educacional y Recreativo | | 0 | 0 |
| Equipo e Instrumental Médico y de Laboratorio | | 0 | 0 |
| Vehículos y Equipo de Transporte | | 0 | 0 |
| Equipo de Defensa y Seguridad | | 0 | 0 |
| Maquinaria, Otros Equipos y Herramientas | | 0 | 18,328 |
| Colecciones, Obras de Arte y Objetos Valiosos | | 0 | 0 |
| Activos Biológicos | | 0 | 0 |
| Otras Inversiones | | 0 | 0 |
| Total | | 18,136 | 165,328 |

Conciliación de Flujos de Efectivo Netos

| CONCILIACION DE FLUJOS DE EFECTIVO NETOS | | | |
|---|--|------------------|-------------------|
| Concepto | | 2025 | 2024 |
| Resultados del Ejercicio Ahorro/Desahorro | | 4,958,184 | -7,835,111 |
| (+) Movimientos de partidas (o rubros) que no afectan al efectivo: | | | |
| Depreciaciones y Amortizaciones | | 1,771,432 | 2,822,719 |
| Incremento en Cuentas por Pagar | | 2,307,641 | 4,700,883 |
| (+/-) Movimientos de partidas (o rubros) que afectan al efectivo: | | | |
| Devolución de Remanentes de Ejercicios Anteriores | | -3 | 91,127 |
| Devolución de la TESOFE del pago de Derechos 2024 | | 1,209 | |
| Flujos de Efectivo Netos de las Actividades de Operación | | 9,038,463 | -402,636 |

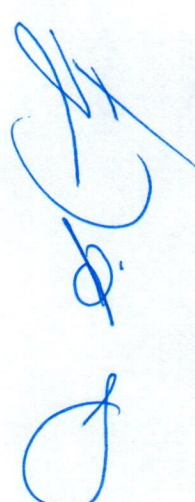

V) CONCILIACIÓN ENTRE LOS INGRESOS PRESUPUESTARIOS Y CONTABLES, ASÍ COMO ENTRE LOS EGRESOS PRESUPUESTARIOS Y LOS GASTOS CONTABLES:

| Universidad Politécnica de Victoria Conciliación entre los Ingresos Presupuestarios y Contables Del 1° de enero al 30 de septiembre del 2025 (Cifras en pesos) | |
|---|-------------------|
| Concepto | 2025 |
| 1. Total de Ingresos Presupuestarios | 45,146,133 |
| 2. Más Ingresos Contables no Presupuestarios | 0 |
| 2.1 Ingresos Financieros | 0 |
| 2.2 Incremento por Variación de Inventarios. | 0 |
| 2.3 Disminución del Exceso de Estimaciones por Pérdida o Deterioro u Obsolescencia | 0 |
| 2.4 Disminución del Exceso de Provisiones | 0 |
| 2.5 Otros Ingresos y Beneficios Varios | 0 |
| 2.6 Otros Ingresos Contables No Presupuestarios | 0 |
| 3. Menos Ingresos Presupuestarios No Contables | 0 |
| 3.1 Aprovechamientos Patrimoniales | 0 |
| 3.2 Ingresos Derivados de Financiamientos | 0 |
| 3.3 Otros ingresos presupuestarios No Contables | 0 |
| 4. Total de Ingresos Contables | 45,146,133 |

| Universidad Politécnica de Victoria Conciliación entre los Egresos Presupuestarios y los Gastos Contables Del 1° de enero al 30 de septiembre del 2025 (Cifras en pesos) | |
|---|-------------------|
| Concepto | 2025 |
| 1. Total de Egresos Presupuestarios | 39,206,026 |
| 2. Menos Egresos Presupuestarios No Contables | 789,510 |
| 2.1 Materias Primas y Materiales de Producción y Comercialización | 0 |
| 2.2 Materiales y Suministros | 0 |
| 2.3 Mobiliario y Equipo de Administración | 18,136 |
| 2.4 Mobiliario y Equipo Educativo y Recreativo | 0 |
| 2.5 Equipo e Instrumental Médico y de Laboratorio | 0 |
| 2.6 Vehículos y Equipo de Transporte | 0 |
| 2.7 Equipo de Defensa y Seguridad | 0 |
| 2.8 Maquinaria, Otros Equipos y Herramientas | 0 |
| 2.9 Activos Biológicos | 0 |
| 2.10 Bienes Inmuebles | 0 |
| 2.11 Activos Intangibles | 0 |
| 2.12 Obra Pública en Bienes de Dominio Público | 0 |
| 2.13 Obra Pública en Bienes Propios | 0 |
| 2.14 Acciones y Participaciones de Capital | 0 |
| 2.15 Compra de Títulos y Valores | 0 |
| 2.16 Concesión de Préstamos | 0 |
| 2.17 Inversiones en Fideicomisos, Mandatos y Otros Análogos | 0 |
| 2.18 Provisiones para Contingencias y Otras Erogaciones Especiales | 0 |

| Universidad Politécnica de Victoria | |
|--|-------------------|
| Conciliación entre los Egresos Presupuestarios y los Gastos Contables | |
| Del 1° de enero al 30 de septiembre del 2025 | |
| (Cifras en pesos) | |
| Concepto | 2025 |
| 2.19 Amortización de la Deuda Pública | 0 |
| 2.20 Adeudos de Ejercicios Fiscales Anteriores (ADEFAS) | 771,374 |
| 2.21 Otros Egresos Presupuestarios No Contables | 0 |
| 3. Más Gastos Contables No Presupuestarios | 1,771,432 |
| 3.1 Estimaciones, Depreciaciones, Deterioros, Obsolescencia y Amortizaciones | 1,771,432 |
| 3.2 Provisiones | 0 |
| 3.3 Disminución de Inventarios | 0 |
| 3.4 Otros Gastos | 0 |
| 3.5 Inversión Pública no Capitalizable | 0 |
| 3.6 Materiales y Suministros (consumos) | 0 |
| 3.7 Otros Gastos Contables No Presupuestarios | 0 |
| 4. Total de Gastos Contables | 40,187,949 |

"Bajo protesta de decir verdad declaramos que los Estados Financieros y sus Notas son razonablemente correctos y son responsabilidad del emisor".

MTRO. LUIS FELIPE CASTILLO CORTÉS
RECTOR

M.F. RAMIRO BENAVIDES GARCÍA
SECRETARIO ADMINISTRATIVO

RESPONSABLE DE ELABORACIÓN
C.P. MONICA GUADALUPE NAVARRO GUERRERO
JEFA DEL DEPARTAMENTO DE RECURSOS
FINANCIEROS

b) NOTAS DE MEMORIA (CUENTAS DE ORDEN)

Cuentas de Orden Contables

| Juicios | | |
|---------|---|-----------|
| Cuenta | Concepto | Importe |
| 7.4.1 | Demandas Judiciales en Proceso de Resolución | 1,034,805 |
| 7.4.2 | Resoluciones de Demandas en Procesos Judiciales | 1,034,805 |

Cuentas de Orden Presupuestario

| Ley de Ingresos 2025 | |
|------------------------------|------------|
| Concepto | Importe |
| Ley de Ingresos Estimada | 59,652,364 |
| Ley de Ingresos por Ejecutar | 15,057,582 |
| Ley de Ingresos Modificada | 551,350 |
| Ley de Ingresos Devengada | 45,146,133 |
| Ley de Ingresos Recaudada | 45,146,133 |

| Presupuesto de Egresos 2025 | |
|-------------------------------------|------------|
| Concepto | Importe |
| Presupuesto de Egresos Aprobado | 59,652,364 |
| Presupuesto de Egresos por Ejercer | 23,272,247 |
| Presupuesto de Egresos Modificado | 2,864,965 |
| Presupuesto de Egresos Comprometido | 39,245,083 |
| Presupuesto de Egresos Devengado | 39,206,026 |
| Presupuesto de Egresos Ejercido | 37,239,124 |
| Presupuesto de Egresos Pagado | 36,898,389 |

“Bajo protesta de decir verdad declaramos que los Estados Financieros y sus Notas son razonablemente correctos y son responsabilidad del emisor”

MTRO. LUIS FELIPE CASTILLO CORTÉS
RECTOR

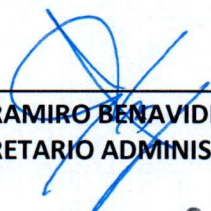
M.F. RAMIRO BENAVIDES GARCÍA
SECRETARIO ADMINISTRATIVO

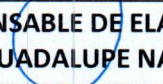
RESPONSABLE DE ELABORACIÓN
C.P. MONICA GUADALUPE NAVARRO GUERRERO
JEFA DEL DEPARTAMENTO DE RECURSOS
FINANCIEROS