

a) NOTAS DE GESTIÓN ADMINISTRATIVA

1. Autorización e Historia.

a) Creación de la Universidad:

La Universidad Politécnica de Victoria es un Organismo Público Descentralizado del Gobierno del Estado de Tamaulipas, con personalidad jurídica y patrimonio propios, con domicilio social en Victoria, Tamaulipas, sectorizado a la Secretaría de Educación de Tamaulipas; de conformidad con lo establecido en el artículo 1 del Decreto Gubernamental mediante el cual se crea el organismo, publicado en el Periódico Oficial del Gobierno del Estado de Tamaulipas el día 23 de noviembre de 2006.

b) Principales cambios en su Estructura

En el mes de junio del 2022 se emitió el Dictamen de la nueva estructura, autorizada con número de control E-UPV-SF-CG-R-00062-06-22, con un total de 225 plazas mandos superiores, medios y operativos; integrada de la siguiente manera:

Nivel	Descripción	Número de Plazas
200	Rector	1
190	Secretaría / Dirección	11
160	Jefes de Departamento	20
	Profesor de Tiempo Completo	45
	Profesor de Asignatura	95
Operativos:		
149	Administrativo	13
131	Administrativo	40
	Total	225

Mediante el Decreto Gubernamental publicado en el Periódico Oficial del Estado No. 102, de fecha 26 de agosto de 2022 se publicó la Estructura Orgánica de la Universidad Politécnica de Victoria, conformada de la siguiente manera:

1. Rectoría de la Universidad Politécnica de Victoria

1.1. Secretaría Académica

1.1.1. Dirección de División 1

1.1.1.1. Dirección del Programa Académico Ingeniería Mecatrónica

1.1.1.2. Departamento del Programa Académico Ingeniería en Tecnologías de la Información

1.1.1.3. Departamento Académico Ingeniería en Tecnologías de Manufactura

1.1.1.4. Departamento del Programa Académico Ingeniería en Sistemas Automotrices

1.1.2. Dirección de División 2

1.1.2.1. Dirección del Programa Académico Licenciatura en Administración y Gestión Empresarial

1.1.2.2. Dirección del Programa Académico Licenciatura en Comercio Internacional y Aduanas

1.1.3. Dirección de Posgrado

1.1.3.1. Departamento de Investigación y Desarrollo

- 1.1.4. Departamento de Servicios Escolares
- 1.1.5. Departamento de Talleres
- 1.1.6. Departamento de Educación a Distancia
- 1.1.7. Departamento de Idiomas
- 1.1.8. Departamento de Servicios Estudiantiles
- 1.2. Dirección de Vinculación**
 - 1.2.1. Departamento de Vinculación Empresarial
 - 1.2.2. Departamento de Bolsa de Trabajo
 - 1.2.3. Departamento de Seguimiento a Egresados
 - 1.2.4. Departamento de Incubadora de Empresas
- 1.3. Dirección de Extensión Universitaria**
 - 1.3.1. Departamento de Prensa y Difusión
- 1.4. Abogado General**
- 1.5. Departamento de Planeación**
- 1.6. Secretaría Administrativa**
 - 1.6.1. Departamento de Recursos Financieros
 - 1.6.2. Departamento de Recursos Humanos
 - 1.6.3. Departamento de Recursos y Servicios Materiales
 - 1.6.4. Departamento de Seguimiento de Obra y Servicios Generales
 - 1.6.5. Departamento de Sistemas Informáticos

2. Panorama Económico y Financiero.

La Ley General de Educación Superior (LGES), prevé el Subsistema Tecnológico, el cual se integra, entre otras instituciones de educación superior, por las Universidades Tecnológicas y Politécnicas que el Gobierno Federal acordó financiar desde su creación, operación y seguimiento en conjunto con los Gobiernos de las Entidades Federativas a través de Convenios Específicos de Apoyo Financiero que anualmente se formalizan al amparo de los recursos que se autorizan en el Presupuesto de Egresos de la Federación para el Programa Presupuestario U006 "Subsidios para Organismos Descentralizados Estatales".

La Subsecretaría de Educación Superior en cumplimiento de lo previsto en el 75 de la Ley Federal de Presupuesto y Responsabilidad Hacendaria, llevó a cabo la emisión de los Criterios Generales para la Distribución del Programa Presupuestario U006 "Subsidios para Organismos Descentralizados Estatales", mismos que precisan el objetivo del programa, los proyectos y vertientes de aplicación del subsidio, la cobertura y beneficiarios del programa, así como los montos máximos de apoyo para el ejercicio fiscal 2025:

CONCURRENCIA SUBSIDIO 2025	
FEDERAL (50%)	ESTATAL (50%)
\$23,064,848.00	\$23,064,848.00

Respecto al monto asignado para el ejercicio fiscal 2025, proveniente del recurso federal U006, se determina que no existe incremento con relación a la asignación inicial del ejercicio anterior; por lo que respecta al recurso estatal, se asignó para este ejercicio, la cantidad de \$24,587,516.22; es decir considera una cantidad adicional a la establecida en el Convenio por \$1,522,668.22

De conformidad a lo previsto en los Criterios Generales y demás normatividad aplicable, específicamente en la cláusula segunda del Convenio Específico para el ejercicio fiscal 2025, se establece que la aportación financiera que corresponda a la SEP se destinará a los gastos de operación: pago de materiales y suministros (capítulo 2000) y de servicios generales (capítulo 3000) para la prestación del servicio educativo; no obstante lo anterior,

las universidades podrán solicitar a la SEP a través de la Dirección General de Universidades Tecnológicas y Politécnicas (DGUTyP), destinar parte de los recursos que se les aporten, para el pago de servicios personales, preferentemente para el rubro académico, siempre y cuando el ejercicio de dichos recursos se sujete a la aportación de la SEP y su aplicación se realice de conformidad al "Catálogo de Puestos y los Tabuladores de Sueldos para los Servidores Públicos Superiores y de Mandos Medios, Personal Académico y Personal Administrativo" que emitan las unidades administrativas competentes de la SEP.

Derivado de lo anterior, y con base en la insuficiencia presupuestal para cubrir con los recursos estatales el pago de los servicios personales del ejercicio, se iniciaron las gestiones ante la DGUTyP para solicitar la autorización y poder destinar parte de los recursos federales del programa presupuestario U006 que durante el ejercicio fiscal se aporten, para el pago de servicios personales.

En respuesta a la solicitud presentada, el 12 de junio del año actual se emitió por parte de la DGUTyP la opinión favorable para destinar parte del recurso federal U006 al capítulo 1000 "Servicios Personales" por la cantidad de \$22,112,937.00

El pago de los servicios personales del periodo comprendido de la 1ª quincena de enero a la 1ª quincena de junio de 2025, se efectuó con los recursos provenientes del subsidio estatal, generando préstamos entre las cuentas estatal y federal; una vez que se recibió la autorización por parte de la DGUTyP para destinar parte de los recursos federales del programa presupuestario U006 para el pago de servicios personales, se realizaron los reintegros de la cuenta federal U006 a la cuenta correspondiente.

3. Organización y Objeto Social.

La Universidad Politécnica de Victoria forma parte del Sistema de Educación Superior del Estado de Tamaulipas y adopta el modelo educativo del Subsistema de Universidades Politécnicas, con apego a las normas, políticas y lineamientos establecidos en común acuerdo, entre las autoridades educativas estatal y federal.

a) La Universidad tiene por objeto:

- I. Impartir educación superior en los niveles de profesional asociado, licenciatura, especialización, maestría, doctorado, así como cursos de actualización en sus diversas modalidades, incluyendo educación a distancia para preparar profesionales con una sólida formación científica, tecnológica y en valores, conscientes del contexto nacional e internacional, en lo económico, político, social, del medio ambiente y cultural;
- II. Llevar acabo investigación aplicada y desarrollo tecnológico, pertinentes para el desarrollo económico y social de la región, del Estado y de la Nación;
- III. Difundir el conocimiento y la cultura a través de la extensión universitaria y la formación a lo largo de la vida;
- IV. Prestar servicios tecnológicos y de asesoría, que contribuyan a mejorar el desempeño de las empresas y otras organizaciones de la región y del Estado, principalmente;
- V. Impartir programas de educación continua con orientación a la capacitación para el trabajo y al fomento de la cultura tecnológica en la región y en el Estado;
- VI. Cumplir con cualquier otro que permita consolidar su modelo educativo con base en competencias;
- VII. Participar en la integración del Espacio Común de Educación Superior Tecnológica;
- VIII. Prestar servicios de evaluación o verificación de conformidad con las normas oficiales mexicanas (NOM), normas mexicanas (NMX), normas internacionales u otras especificaciones nacionales o internacionales; y
- IX. Prestar servicios de certificación, autorizados por organismos públicos o privados, nacionales o internacionales, de conformidad con las normas y estándares u otras especificaciones que apliquen

b) Para el cumplimiento de su objeto, la Universidad Politécnica de Victoria tiene las facultades siguientes:

- I. Fomentar el desarrollo de la investigación en el sector privado;
- II. Contribuir a la adopción y asimilación de tecnologías de vanguardia en las empresas del sector público y privado que les permitan mejorar su competitividad;
- III. Impulsar en forma permanente mecanismos externos de evaluación de la calidad de la docencia, la investigación y el desarrollo tecnológico a través de evaluaciones internas y externas a fin de lograr los más altos estándares de calidad;
- IV. Reglamentar la selección, ingreso, estancia y egreso de los estudiantes;
- V. Establecer los términos del ingreso, promoción y permanencia del personal académico, así como la selección, admisión y ascenso del personal administrativo apoyada en la reglamentación correspondiente;
- VI. Impulsar la certificación de procesos estratégicos de gestión de los servicios y programas que apoyan las actividades académicas con el objeto de asegurar la calidad de la gestión institucional;
- VII. Promover y suscribir convenios con organizaciones e instituciones de los diversos sectores social, público y privado tanto nacionales como extranjeras, para el intercambio y cooperación en programas y proyectos académicos de beneficio institucional;
- VIII. Diseñar programas educativos con base en competencias profesionales de buena calidad con una amplia aceptación social por la sólida formación técnica y en valores de sus egresados;
- IX. Planear y programar la enseñanza superior que imparta en un modelo curricular flexible;
- X. Expedir constancias, certificados de estudio, certificados de competencias laborales y otorgar diplomas, títulos y grados académicos;
- XI. Establecer equivalencias y reconocer estudios del mismo tipo educativo realizados en otras instituciones de enseñanza superior nacionales y extranjeras;
- XII. Crear las instancias necesarias de vinculación con los sectores público, privado y social, que deberán ser distintas y diferenciadas de los órganos de gobierno de la Universidad;
- XIII. Promover y organizar programas de prestación del servicio social, residencias y estadías u otras modalidades de vinculación entre la sociedad y la Universidad acordes a los objetivos de los programas educativos;
- XIV. Establecer órganos y mecanismos de apoyo financiero;
- XV. Diseñar y establecer anualmente su calendario escolar en función de los programas de trabajo aprobados por los órganos competentes, de modo que pueda cumplir de manera eficaz las actividades académicas programadas;
- XVI. Conferir grados honoríficos, distinciones, reconocimientos y estímulos; y
- XVII. Las demás que le confieran las normas y disposiciones reglamentarias de la Universidad.

c) Los Estados Financieros de la Universidad Politécnica de Victoria reflejan las operaciones contables y presupuestales realizadas durante el periodo abril a junio del ejercicio fiscal 2025 y las cifras presentadas son expresadas en pesos mexicanos.

d) La Universidad Politécnica de Victoria se encuentra bajo el Régimen Capital: Sin Tipo de Sociedad, con las siguientes actividades económicas: Escuelas de educación superior pertenecientes al sector público – 60% y Otros servicios educativos proporcionados por el sector privado – 40%; además se encuentra bajo el Régimen Fiscal: Personas Morales con Fines no Lucrativos.

e) La Universidad Politécnica de Victoria cuenta con las siguientes obligaciones fiscales: Entero de retención de ISR por servicios profesionales; Entero de retenciones mensuales de ISR por ingresos asimilados a salarios; Declaración informativa anual de pagos y retenciones de servicios profesionales. Personas Morales. Impuesto Sobre la Renta; Entero de retenciones mensuales de ISR por sueldos y salarios; Entero de retenciones de IVA Mensual; Declaración Informativa mensual de Proveedores; Declaración anual de ISR del ejercicio Personas morales. PMFNL que generen ingresos gravados; Declaración de proveedores de IVA; Declaración informativa de IVA con la anual de ISR y Pago definitivo mensual de IVA.

f) Estructura Organizacional.

En la Quincuagésima Cuarta Sesión Ordinaria de la Junta Directiva de la Universidad Politécnica de Victoria, celebrada el día 12 de agosto de 2021 se autorizó la Estructura Organizacional de la UPV.

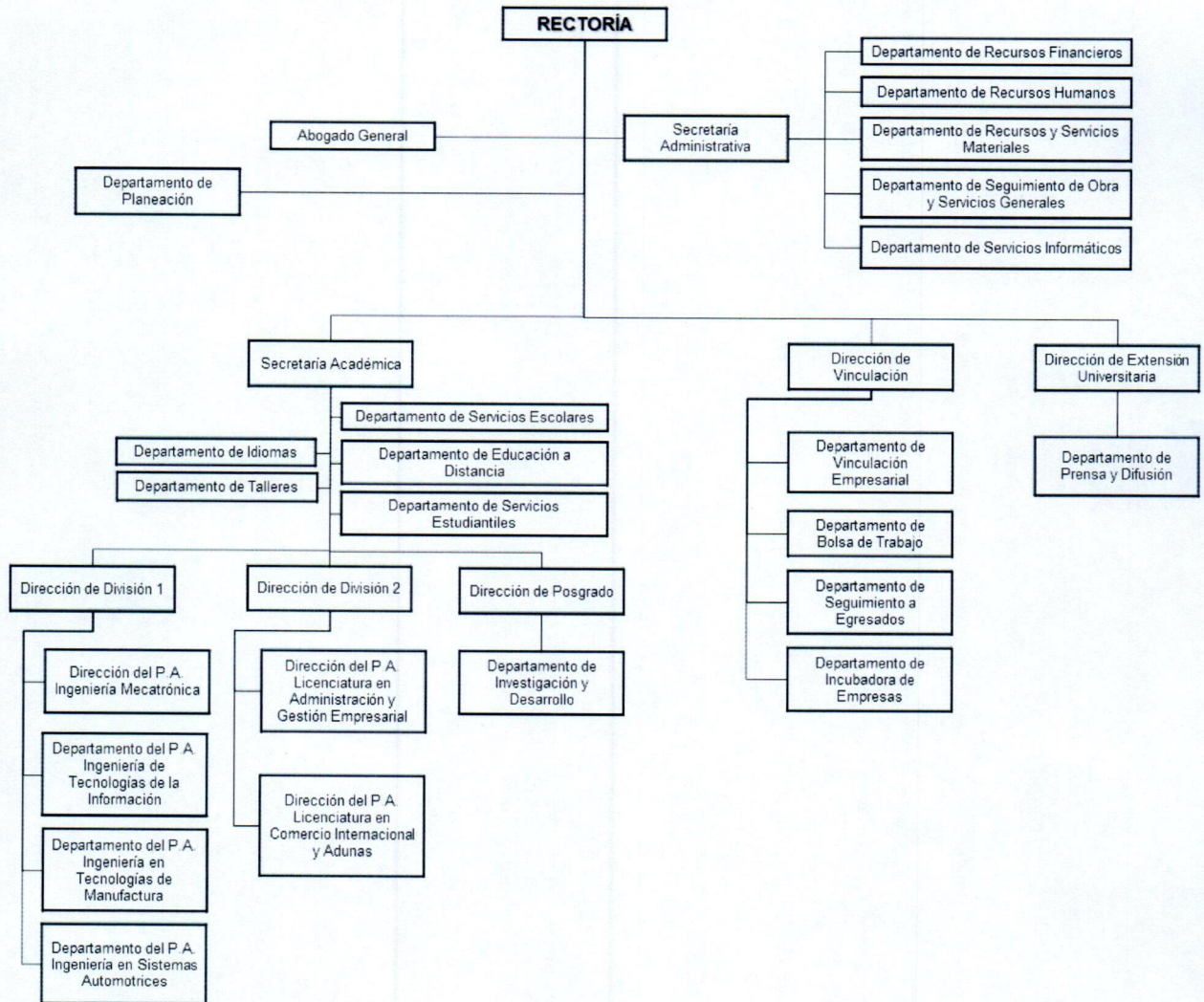

g) Fideicomisos, Contratos Análogos y Mandatos.

No Aplica

4. Bases de Preparación de los Estados Financieros.

Los Estados Financieros son elaborados en apego a las normas, criterios y principios técnicos emitidos por el Consejo Nacional de Armonización Contable (CONAC) y las disposiciones legales aplicables, obedeciendo a las mejores prácticas contables.

Para el reconocimiento, valuación y revelación de los diferentes rubros de la información financiera, así como las bases de medición utilizadas para la elaboración de los estados financieros, son consideradas las

disposiciones establecidas en la Ley General de Contabilidad Gubernamental, así como a la normatividad emitida por el CONAC.

Los elementos que configuran el Sistema Contable se basa en los postulados Básicos de Contabilidad Gubernamental: Sustancia Económica, Entes Públicos, Existencia Permanente, Revelación Suficiente, Importancia Relativa, Registro e Integración Presupuestaria, Consolidación de la Información Financiera, Devengo Contable, Valuación, Dualidad Económica y Consistencia; los cuales sustentan de manera técnica el registro de las operaciones, así como la elaboración y presentación de los estados financieros.

5. Políticas de Contabilidad Significativas.

A partir del ejercicio 2014 se ha empleado el Sistema Contable denominado Sistema Integral de Información Académica Administrativa (SIIAA), mismo que cumple con los requisitos financieros y contables establecidos en la Ley General de Contabilidad Gubernamental y la normativa emitida por el CONAC.

Los activos son depreciados con el método de línea recta, utilizando la "Guía de vida útil estimada y porcentajes de depreciación" emitida por el CONAC.

A la fecha, no se ha realizado actualización del valor de los Activos, Pasivos y Hacienda Pública/Patrimonio.

El pago de las nóminas consideradas a ejercerse con el recurso federal U006, efectuado en el periodo de enero a la primera quincena de junio de 2025 fue cubierto con préstamos de los recursos del subsidio estatal; los cuales ya fueron reintegrados a la cuenta correspondiente.

Las reclasificaciones contables efectuadas en el periodo enero a junio de 2025, corresponden a la corrección por errores involuntarios en los registros contables; así como la afectación provisional o incorrecta de fondos y/o partidas.

6. Posición en Moneda Extranjera y Protección por Riesgo Cambiario.

Los activos y pasivos son expresados en pesos mexicanos; por lo que la información presentada en los Estados Financieros no presenta riesgo cambiario por variaciones en el tipo de cambio.

7. Reporte Analítico del Activo.

Concepto	Años de vida útil	% de depreciación anual	Depreciación/ Amortización del ejercicio
Edificios no Residenciales	30	3.33%	53,223
Muebles de Oficina y Estantería	10	10%	8,485
Equipo de Cómputo y de Tecnologías de la Información	3	33.33%	86,005
Otros Mobiliarios y Equipos de Administración	10	10%	2,052
Equipos y Aparatos Audiovisuales	3	33.33%	0
Cámaras Fotográficas y de Video	3	33.33%	2,603
Otro Mobiliario y Equipo Educativo y Recreativo	5	20%	306,792
Equipos Médico y de Laboratorio	5	20%	2,987
Instrumental Médico y de Laboratorio	5	20%	12,998
Automóviles y Camiones	5	20%	0
Carrocerías y Remolques	5	20%	0
Maquinaria y Equipo Agropecuario	10	10%	1,682

Concepto	Años de vida útil	% de depreciación anual	Depreciación/ Amortización del ejercicio
Maquinaria y Equipo Industrial	10	10%	0
Maquinaria y Equipo de Construcción	10	10%	135,139
Sistemas de Aire Acondicionado, Calefacción y de Refrigeración Industrial y Comercial	10	10%	9,555
Equipo de Comunicación y Telecomunicación	10	10%	0
Equipo de Generación Eléctrica, Aparatos y Accesorios Eléctricos	10	10%	20,429
Herramientas y Máquinas-Herramienta	10	10%	13,825
Otros Equipos	10	10%	545,781
Amortización de Activos Intangibles	3	33.33%	584
Total			1,202,140

Variaciones del periodo enero-junio 2025:

Partida	Concepto	Saldo Inicial al 01/ene/25	Adquisiciones del Periodo	Saldo Final al 30/jun/25
1.2.3	Bienes Inmuebles, Infraestructura y Construcciones en Proceso	11,137,499	0	11,137,499
1.2.3.1	Terrenos	7,911,875	0	7,911,875
1.2.3.1.5810	Terrenos	7,911,875	0	7,911,875
1.2.3.3	Edificios No Residenciales	3,225,624	0	3,225,624
1.2.3.3.5830	Edificios No Residenciales	3,225,624	0	3,225,624
1.2.4	Bienes Muebles	60,286,715	0	60,286,715
1.2.4.1	Mobiliario y Equipo de Administración	30,449,432	0	30,449,432
1.2.4.1.5110	Muebles de Oficina y Estantería	4,479,479	0	4,479,479
1.2.4.1.5150	Equipo de Cómputo y de Tecnologías de la Información	25,738,423	0	25,738,423
1.2.4.1.5190	Otros Mobiliarios y Equipos de Administración	231,530	0	231,530
1.2.4.2	Mobiliario Y Equipo Educacional Y Recreativo	5,826,131	0	5,826,131
1.2.4.2.5210	Equipos y Aparatos Audiovisuales	1,574,582	0	1,574,582
1.2.4.2.5230	Cámaras Fotográficas y de Video	203,814	0	203,814
1.2.4.2.5290	Otro Mobiliario y Equipo Educacional y Recreativo	4,047,735	0	4,047,735
1.2.4.3	Equipo e Instrumental Médico y de Laboratorio	1,436,012	0	1,436,012
1.2.4.3.5310	Equipos Medico y de Laboratorio	1,238,197	0	1,238,197
1.2.4.3.5320	Instrumental Médico y de Laboratorio	197,814	0	197,814
1.2.4.4	Equipo de Transporte	3,803,090	0	3,803,090
1.2.4.4.5410	Automóviles y Camiones	3,762,490	0	3,762,490
1.2.4.4.5420	Carrocerías y Remolques	40,600	0	40,600
1.2.4.6	Maquinaria, Otros Equipos y Herramientas	18,772,051	0	18,772,051
1.2.4.6.5610	Maquinaria y Equipo Agropecuario	45,611	0	45,611
1.2.4.6.5620	Maquinaria y Equipo Industrial	2,697,013	0	2,697,013
1.2.4.6.5630	Maquinaria y Equipo de Construcción	33,640	0	33,640
1.2.4.6.5640	Sistemas de Aire Acondicionado, Calefacción y de Refrigeración Industrial y Comercial	191,104	0	191,104
1.2.4.6.5660	Equipo de Generación Eléctrica, Aparatos y Accesorios Eléctricos	607,142	0	607,142

Partida	Concepto	Saldo Inicial al 01/ene/25	Adquisiciones del Período	Saldo Final al 30/jun/25
1.2.4.6.5670	Herramientas y Máquinas-Herramienta	4,256,164	0	4,256,164
1.2.4.6.5690	Otros Equipos	10,941,376	0	10,941,376
1.2.5	Activos Intangibles	408,960	0	408,960
1.2.5.2	Patentes, Marcas y Derechos	11,678	0	11,678
1.2.5.2.5930	Marcas	11,678	0	11,678
1.2.5.4	Licencias	397,283	0	397,283
1.2.5.4.5970	Licencias Informáticas e Intelectuales	376,983	0	376,983
1.2.5.4.5990	Otros Activos Intangibles	20,300	0	20,300

8. Fideicomisos, Mandatos y Análogos.

No Aplica

9. Reporte de la Recaudación.

Ingresos Ordinarios 2025									
Mes	Subsidio Federal_U006			Subsidio Estatal			Ingresos Propios		
	Programado	Recibido	% Avance Acum.	Programado	Recibido	% Avance Acum.	Programado	Recibido de Finanzas	% Avance Acum.
Enero	0	0	0%	0	1,485,839	6.44%	165,828	0	0.00%
Febrero	0	0	0%	0	3,797,502	23%	290,832	1,600,000	13.33%
Marzo	9,225,939	9,225,939	40%	9,225,939	3,942,597	40%	469,008	175,817	14.80%
Abril	6,919,454	6,919,454	70%	6,919,454	6,919,454	70%	2,443,668	293,880	17.25%
Mayo	0	0	70%	0	0	70%	498,253	2,524,061	38.28%
Junio	0	0	70%	0	0	70%	92,868	281,874	40.63%
Total	23,064,848	16,145,393		23,064,848	16,145,393		12,000,000	4,875,632	

Adicional a los ingresos ordinarios, en el mes de junio se recaudaron los ingresos provenientes de los proyectos aprobados por el COTACYT, como resultado de la Convocatoria 2024 "Impulso a la Investigación Científica, Desarrollo Tecnológico e Innovación en Tamaulipas" por un importe de \$364,300

10. Información sobre la Deuda y el Reporte Analítico de la Deuda.

No Aplica

11. Calificaciones otorgadas.

No Aplica

12. Proceso de Mejora.

Como parte de las acciones implementadas por la Universidad Politécnica de Victoria para la mejora continua del servicio educativo y los procesos administrativos y de gestión, se desarrolló el Programa Institucional 2024-2028 en apego a los lineamientos establecidos y con el objetivo de dar puntual atención a las estrategias definidas en el Plan Sectorial de Educación.

A su vez, se encuentra en integración el Plan de Desarrollo Institucional 2025-2028; el cual establece la dirección estratégica de la Universidad, asegurando que los esfuerzos y los recursos se enfoquen en las actividades fundamentales para el cumplimiento de los objetivos, procurando la eficiencia y eficacia de los mismos.

Entre las acciones que contempla el Plan de Desarrollo Institucional 2025-2028, en materia de mejora de la gestión, se busca atender lo siguiente:

- Promover la cultura de la transparencia y la rendición de cuentas a través del eficiente ejercicio de los recursos de la institución y la atención a observaciones de instancias fiscalizadoras
- Establecer una cultura institucional de gestión por procesos mediante la documentación formal y sistemática de los procesos prioritarios en todas las áreas.
- Optimizar la gestión institucional mediante la digitalización de procesos clave a través de los sistemas de información institucionales.
- Optimizar la administración de las finanzas institucionales mediante la reducción estratégica y planificada de gastos operativos, de acuerdo a la metodología de enfoque basado en resultados.
- Promover una cultura de ética, de integridad y buenas prácticas en todos los niveles de la gestión institucional y en el comportamiento de todos los miembros de la comunidad universitaria.
- Fomentar la metodología de la mejora continua a través de la evaluación del desempeño y el enfoque por procesos.

13. Información por Segmentos.

No Aplica

14. Eventos Posteriores al Cierre.

No Aplica

15. Partes Relacionadas.

No Aplica

16. Responsabilidad Sobre la Presentación Razonable de la Información Contable.

“Bajo protesta de decir verdad declaramos que los Estados Financieros y sus Notas son razonablemente correctos y son responsabilidad del emisor”

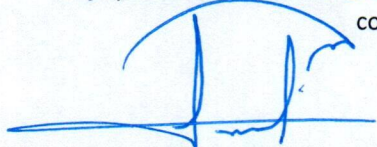

M.D.E. ESTELA TORRES RAMÍREZ
SECRETARIA ACADÉMICA

Firma la Secretaria Académica en ausencia del Rector,
de conformidad con el artículo 28 del Decreto de Creación
de la Universidad Politécnica de Victoria



M.F. RAMIRO BENAVIDES GARCÍA
SECRETARIO ADMINISTRATIVO



RESPONSABLE DE ELABORACIÓN
C.P. MONICA GUADALUPE NAVARRO GUERRERO
JEFA DEL DEPARTAMENTO DE RECURSOS
FINANCIEROS

a) NOTAS DE DESGLOSE

I. NOTAS AL ESTADO DE ACTIVIDADES

Ingresos y Otros Beneficios

Ingresos de Gestión

Productos. - Los importes corresponden a los intereses que generan las cuentas bancarias; se detallan las principales cuentas del rubro:

Concepto	Importe	% respecto al total del rubro
Productos De Tipo Corriente		
FEDERAL	10,283	71.02%
ESTATAL	3,171	21.90%
RETORNO	981	6.78%
Total	14,479	

Convenios. - Los importes corresponden a los ingresos recibidos, derivados de los convenios de asignación de recursos, celebrados entre la Universidad y el Consejo Tamaulipeco de Ciencia y Tecnología (COTACYT), para la ejecución de los proyectos aprobados como resultado de la Convocatoria 2024 "Impulso a la Investigación Científica, Desarrollo Tecnológico e Innovación en Tamaulipas".

Concepto	Importe	% respecto al total del rubro
Convenios		
COTACYT-2024-03-01	210,300	57.73%
COTACYT-2024-15-01	154,000	42.27%
Total	364,300	

Transferencias, Asignaciones, Subsidios y Subvenciones, y Pensiones y Jubilaciones.- Los importes corresponden a las transferencias efectuadas por la Secretaría de Finanzas del Gobierno del Estado, por los conceptos: Subsidios Estatal y Federal_U006, en cumplimiento al Convenio Específico para la Asignación de Recursos Financieros con carácter de Apoyo Solidario para la Operación y Seguimiento al Servicio Educativo de las Universidades del Subsistema Tecnológico del Estado de Tamaulipas para el ejercicio fiscal 2025. Así mismo, se reflejan los Ingresos Propios por los servicios que presta la universidad, los cuales son retornados por Finanzas; según se detallan a continuación:

Concepto	Importe	% respecto al total del rubro
Transferencias, Asignaciones, Subsidios y Subvenciones, y Pensiones y Jubilaciones		
Transferencias y Asignaciones	37,166,418	100.00%
Ministración Federal	16,145,393	43.44%
Ministración Estatal	16,145,393	43.44%
Ingresos Propios- Retorno Finanzas	4,875,632	13.12%
Total	37,166,418	

Gastos y Otras Pérdidas

Gastos de Funcionamiento

Servicios Personales. - Los importes corresponden al pago de remuneraciones al personal, así como al pago de prestaciones de seguridad social efectuado al Instituto de Previsión y Seguridad Social del Estado de Tamaulipas (IPSSSET); a continuación, se detallan las principales cuentas que integran el total del rubro:

Concepto	Importe	% respecto al total del rubro
Servicios Personales		
Remuneraciones al Personal de Carácter Permanente	7,425,504	37.78%
Remuneraciones Adicionales y Especiales	289,453	1.47%
Seguridad Social	2,554,547	13.00%
Otras Prestaciones Sociales y Económicas	149,259	0.76%
Pago de Estímulos a Servidores Públicos	9,235,274	46.99%
Total	19,654,036	100%

Materiales y Suministros. - Los importes corresponden a toda clase de insumos y suministros requeridos para la prestación de los servicios y para el desempeño de las actividades administrativas; a continuación, se detallan las principales cuentas que integran el total del rubro:

Concepto	Importe	% respecto al total del rubro
Materiales y Suministros		
Materiales de Administración, Emisión de Documentos y Artículos Oficiales	539,581	64.91%
Alimentos y Utensilios	48,688	5.86%
Materiales y Artículos de Construcción y de Reparación	24,934	3.00%
Productos Químicos, Farmacéuticos y de Laboratorio	969	0.12%
Combustibles, Lubricantes y Aditivos	160,000	19.25%
Vestuario, Blancos, Prendas de Protección y Artículos Deportivos	694	0.08%
Herramientas, Refacciones y Accesorios Menores	56,422	6.79%
Total	831,287	100%

Servicios Generales. - Los importes corresponden a todo tipo de servicios contratados con particulares o instituciones del propio sector público; así como los servicios oficiales requeridos para el desempeño de actividades vinculadas con la función principal de la Universidad; a continuación, se detallan las principales cuentas que integran el total del rubro:

Concepto	Importe	% respecto al total del rubro
Servicios Generales		
Servicios Básicos	1,462,407	31.79%
Servicios de Arrendamiento	467,405	10.16%
Servicios Profesionales, Científicos y Técnicos y Otros Servicios	1,077,173	23.42%
Servicios Financieros, Bancarios y Comerciales	6	0.00%
Servicios de Instalación, Reparación, Mantenimiento y Conservación	905,369	19.68%

Concepto	Importe	% respecto al total del rubro
Servicio de Comunicación Social y Publicidad	59,475	1.29%
Servicio de Traslado y Viáticos	49,099	1.07%
Servicios Oficiales	48,543	1.06%
Otros Servicios Generales	530,427	11.53%
Total	4,599,903	100%

Transferencias, Asignaciones, Subsidios y Otras Ayudas

Ayudas Sociales. - Los importes corresponden a las ayudas sociales que la Universidad otorga a los alumnos, de conformidad con el "Reglamento de Becas, Estímulos y Apoyos de la Universidad Politécnica de Victoria", registradas en la siguiente cuenta:

Concepto	Importe	% respecto al total del rubro
Transferencias, Asignaciones, Subsidios y Otras Ayudas		
Ayudas Sociales a Instituciones	5,724	100%
Total	5,724	100%

Otros Gastos y Pérdidas Extraordinarias

Estimaciones, Depreciaciones, Deterioros, Obsolescencia y Amortizaciones. – Los importes se refieren al gasto por depreciación que corresponde aplicar, de conformidad con los lineamientos que emite el CONAC, por concepto de disminución del valor derivado del uso de infraestructura, así como del uso u obsolescencia de bienes, se detallan las cuentas que integran el total del rubro:

Concepto	Importe	% respecto al total del rubro
Otros Gastos y Pérdidas Extraordinarias		
Depreciación de Bienes Inmuebles	53,223	4.43%
Depreciación de Bienes Muebles	1,148,334	95.52%
Amortización de Activos Intangibles	584	0.05%
Total	1,202,140	100%

II) NOTAS AL ESTADO DE SITUACIÓN FINANCIERA

Activo

Efectivo y Equivalentes

- **Efectivo**



Cuenta Contable	Concepto	Responsable	Fecha de Apertura	Monto del Fondo
1.1.1.1.0301	Fondo Fijo de la Secretaría Administrativa	Ramiro Benavides García	19/02/2025	10,000

• **Bancos/Tesorería**

Cuenta Contable	Cuenta Bancaria	Banco	Concepto / Recurso	Saldo al 30/jun/2025
1.1.1.2.0029	xxxx 0098	Banamex	CONACYT 132406	77,884
1.1.1.2.0034	xxxx 0039	Banamex	CONACYT 133637	156,687
1.1.1.2.0059	xxx 6603	BBVA	Concentradora de Vinculación	320,343
1.1.1.2.0062	xxx 8792	BBVA	Fondo de Fortalecimiento	259,917
1.1.1.2.0075	xxx 7296	BBVA	Subsidio Federal 2019	11,182
1.1.1.2.0084	xxx 3468	BBVA	Vinculación 33%	236,877
1.1.1.2.0086	xxx 4128	BBVA	Activo Fijo UPV 34%	131,970
1.1.1.2.0087	xxx 4152	BBVA	Proyecto Diplomado Gen Eólicos	110,449
1.1.1.2.0091	xxx 5488	BBVA	Conacyt Fondo de Inv. 80244	21,144
1.1.1.2.0100	xxx 3110	BBVA	PEC_Yellow Belt	11,173
1.1.1.2.0112	xxx 8104	BBVA	PEC_Redes Convergentes	33,453
1.1.1.2.0113	xxx 2853	BBVA	PEC_Solidworks 2021	164,140
1.1.1.2.0136	xxx 3909	BBVA	Retorno Finanzas 2023	5,604
1.1.1.2.0143	xxx 2240	BBVA	Retorno Finanzas 2024	43,306
1.1.1.2.0147	xxx 4071	Banorte	Subsidio Federal Especifica 2025	1,382,952
1.1.1.2.0148	xxx 3319	Banorte	Subsidio Estatal Especifica 2025	5,445,006
1.1.1.2.0149	xxx 3270	Banorte	Retorno Finanzas 2025	7,364,598
1.1.1.2.0150	xxx 4351	BBVA	COTACYT-2024-03-01	210,300
1.1.1.2.0151	xxx 4483	BBVA	COTACYT-2024-15-01	154,000
Total Bancos / Tesorería				16,140,985

• **Fondos con afectación específica**

No Aplica.

• **Inversiones Temporales**

No Aplica.



Derechos a recibir Efectivo y Equivalentes y Bienes o Servicios

Cuenta Contable	Concepto	Saldo al 30/jun/2025	% Respecto al Total de Derechos a recibir Efectivo y Equivalentes
1.1.2.2	Cuentas por Cobrar a Corto Plazo	895,937	100.00%
1.1.2.2.0040	Transferencias (Préstamos)	895,937	
Total		895,937	

La cuenta presentada en la tabla anterior corresponde a la deuda generada por traspasos bancarios realizados entre diversas cuentas bancarias por falta de liquidez, los cuales se reflejan como préstamos entre cuentas.

Inventarios

No Aplica

Almacenes

No Aplica

Inversiones Financieras

No Aplica

Bienes Muebles, Inmuebles e Intangibles

Concepto	Monto Original	Depreciación del ejercicio al 30/jun/25	Depreciación Acumulada	% de depreciación anual
Bienes Inmuebles, Infraestructura y Construcciones en Proceso	11,137,499	53,223	1,020,104	
Terrenos	7,911,875	0	0	0%
Edificios no Residenciales	3,225,624	53,223	1,020,104	3.33%
Bienes Muebles	60,286,715	1,148,334	54,389,201	
Mobiliario y Equipo de Administración	30,449,432	96,542	30,229,595	
Muebles de Oficina y Estantería	4,479,479	8,485	4,443,533	10%
Equipo de Cómputo y de Tecnologías de la Información	25,738,423	86,005	25,556,987	33.33%
Otros Mobiliarios y Equipos de Administración	231,530	2,052	229,075	10%
Mobiliario y Equipo Educativo y Recreativo	5,826,131	309,395	3,679,011	
Equipos y Aparatos Audiovisuales	1,574,582	0	1,576,581	33.33%
Cámaras Fotográficas y de Video	203,814	2,603	197,723	33.33%
Otro Mobiliario y Equipo Educativo y Recreativo	4,047,735	306,792	1,904,707	20%
Equipo e Instrumental Médico y de Laboratorio	1,436,012	15,985	1,390,705	
Equipos Médico y de Laboratorio	1,238,197	2,987	1,229,718	20%
Instrumental Médico y de Laboratorio	197,814	12,998	160,987	20%
Equipo de Transporte	3,803,090	0	3,803,090	
Automóviles y Camiones	3,762,490	0	3,762,490	20%
Carrocerías y Remolques	40,600	0	40,600	20%
Maquinaria, Otros Equipos y Herramientas	18,772,051	726,411	15,286,800	
Maquinaria y Equipo Agropecuario	45,611	0	39,850	10%
Maquinaria y Equipo Industrial	2,697,013	135,139	1,866,911	10%
Maquinaria y Equipo de Construcción	33,640	1,682	22,146	10%
Sistemas de Aire Acondicionado, Calefacción y de Refrigeración Industrial y Comercial	191,104	9,555	152,266	10%
Equipo de Comunicación y Telecomunicación	0	0	0	0%
Equipo de Generación Eléctrica, Aparatos y Accesorios Eléctricos	607,142	20,429	563,248	10%
Herramientas y Máquinas-Herramienta	4,256,164	13,825	4,173,704	10%
Otros Equipos	10,941,376	545,781	8,468,673	10%
Total	71,424,214	1,201,557	55,409,304	
Método de Depreciación: Línea Recta				

Los activos se encuentran en uso y son depreciados con el método de línea recta, en apego al documento emitido y recomendado por el CONAC, denominado: "Guía de vida útil estimada y porcentajes de depreciación".

Concepto	Monto Original	Amortización del ejercicio al 30/jun/25	Amortización Acumulada	% de amortización anual
Activos Intangibles	408,960	584	267,425	
Patentes, Marcas y Derechos	11,678	584	7,980	
Marcas	11,678	584	7,980	10%
Licencias	397,283	0	259,446	
Licencias Informáticas e Intelectuales	376,983	0	239,146	33%
Otros Activos Intangibles	20,300	0	20,300	33%
Total	408,960	584	267,425	

Estimaciones y Deterioros

No Aplica

Otros Activos Diferidos

En cuanto a la Cuenta de Otros Activos su saldo corresponde a un depósito en garantía que solicitó la Comisión Federal de Electricidad cuando se pactó el contrato.

Concepto	Importe
Comisión Federal de Electricidad	221,559
Total	221,559

Pasivo

Cuentas y Documentos por Pagar a Corto Plazo

Cuenta Contable	Concepto	Saldo al 30/jun/2025	% respecto al total de Cuentas por Pagar
2.1.1.1	Servicios Personales por Pagar a Corto Plazo	669	0.02%
2.1.1.1.0010	Sueldos por Pagar	669	
2.1.1.2	Proveedores por Pagar a Corto Plazo	2,092,211	57.71%
2.1.1.2.0002	Proveedores de Bienes	2,092,211	
2.1.1.5	Transferencias Otorgadas por Pagar a Corto Plazo	895,937	24.71%
2.1.1.5.0100	Transferencias (Préstamos entre Fondos)	895,937	
2.1.1.7	Retenciones y Contribuciones por Pagar a Corto Plazo	507,276	13.99%
2.1.1.7.0013	ISPT	410,442	
2.1.1.7.0019	Impuesto Sobre Nómina	94,145	
2.1.1.7.0061	Retención de ISR por Pago de Honorarios Devengado	2,343	
2.1.1.7.0062	Retención de ISR por Pago de Honorarios Pagado	115	
2.1.1.7.0065	Retención de ISR por Productos Devengado	240	
2.1.1.9	Otras Cuentas por Pagar a Corto Plazo	129,603	3.57%
2.1.1.9.0001	Acreedores Diversos	129,603	
	Total	3,625,697	

- Las cuentas presentadas en la tabla anterior, cuentan con un vencimiento de 90 días.
- La cuenta contable 2.1.1.5 Transferencias (Préstamos entre Fondos), que representa el 24.71% respecto al total de Cuentas y Documentos por Pagar a Corto Plazo, corresponde a la deuda generada por traspasos bancarios realizados entre diversas cuentas bancarias por falta de liquidez, los cuales se reflejan como préstamos entre cuentas.
- La cuenta contable 2.1.1.9 Acreedores Diversos se integra por saldos de ejercicios anteriores, pendientes de depuración, así como ingresos del ejercicio pendientes de clasificar.

Fondos y Bienes de Terceros en Garantía y/o Administración

No Aplica

Pasivos Diferidos

No Aplica

Provisiones

No Aplica

Otros Pasivos

No Aplica

III) NOTAS AL ESTADO DE VARIACIÓN EN LA HACIENDA PÚBLICA

Nombre de la Cuenta	2025	2024	Variación
Hacienda Pública/Patrimonio Contribuido			
Aportaciones	23,795,957	23,795,957	0
Donaciones de Capital	8,185,527	8,185,527	0
Hacienda Pública /Patrimonio Generado			
Resultado del Ejercicio (Ahorro/Desahorro)	11,252,106	-7,835,111	19,087,217
Resultados de Ejercicios Anteriores (Ahorro/ Desahorro)	-5,641,620	2,193,494	-7,835,114
Rectificaciones de Resultados de Ejercicios Anteriores	-7,792,741	-7,792,741	0

- La Variación del ejercicio 2025 respecto al 2024 de la cuenta contable "Resultado del Ejercicio" por un importe de \$19,087,217 se integra con el ahorro determinado como resultado de las operaciones de los ingresos y gastos por el periodo comprendido del 1° de enero al 30 de junio de 2025 por un importe de \$11,252,106; menos el importe correspondiente al resultado de las operaciones del ejercicio 2024 por un importe de -\$7,835,111 mismo que fue traspasado a la cuenta de Resultados de Ejercicios Anteriores.
- La Variación del ejercicio 2025 respecto al 2024 de la cuenta contable "Resultados de Ejercicios Anteriores" por la cantidad de -\$7,835,114 se integra por el traspaso a la cuenta Resultados de Ejercicios Anteriores del Resultado del Ejercicio 2024, por la cantidad de -\$7,835,111, menos la devolución de los rendimientos no ejercidos, generados en la cuenta bancaria del PRODEP 2024 por un importe de \$3.

IV) NOTAS AL ESTADO DE FLUJOS DE EFECTIVO

Efectivo y equivalentes

Efectivo y Equivalentes		
Concepto	2025	2024
Efectivo	10,000	0
Bancos / Tesorería	16,140,985	5,789,665
Bancos / Dependencias	0	0
Inversiones Temporales (Hasta 3 Meses)	0	0
Fondos con Afectación Específica	0	0
Depósitos de Fondos de Terceros en Garantía y/o Administración	0	0
Otros Efectivos y Equivalentes	0	0
Total	16,150,985	5,789,665

Adquisiciones de Actividades de Inversión efectivamente pagadas

Adquisiciones de Actividades de Inversión efectivamente pagadas		
Concepto	2025	2024
Bienes Inmuebles, Infraestructura y Construcciones en Proceso	0	0
Terrenos	0	0
Viviendas	0	0
Edificios no Habitacionales	0	0
Infraestructura	0	0
Construcciones en Proceso en Bienes de Dominio Público	0	0
Construcciones en Proceso en Bienes Propios	0	0
Otros Bienes Inmuebles	0	0
Bienes Muebles	0	165,328
Mobiliario y Equipo de Administración	0	147,000
Mobiliario y Equipo Educativo y Recreativo	0	0
Equipo e Instrumental Médico y de Laboratorio	0	0
Vehículos y Equipo de Transporte	0	0
Equipo de Defensa y Seguridad	0	0
Maquinaria, Otros Equipos y Herramientas	0	18,328
Colecciones, Obras de Arte y Objetos Valiosos	0	0
Activos Biológicos	0	0
Otras Inversiones	0	0
Total	0	165,328

Conciliación de Flujos de Efectivo Netos

CONCILIACION DE FLUJOS DE EFECTIVO NETOS		
Concepto	2025	2024
Resultados del Ejercicio Ahorro/Desahorro	11,252,106	-7,835,111
(+) Movimientos de partidas (o rubros) que no afectan al efectivo:		
• Depreciaciones y Amortizaciones	1,202,140	2,822,719
Incremento en Cuentas por Pagar	2,593,804	4,700,883
(-) Movimientos de partidas (o rubros) que afectan al efectivo:		
Devolución de Remanentes de Ejercicios Anteriores	3	91,127
Flujos de Efectivo Netos de las Actividades de Operación	15,048,047	-402,636

V) CONCILIACIÓN ENTRE LOS INGRESOS PRESUPUESTARIOS Y CONTABLES, ASÍ COMO ENTRE LOS EGRESOS PRESUPUESTARIOS Y LOS GASTOS CONTABLES:

Universidad Politécnica de Victoria Conciliación entre los Ingresos Presupuestarios y Contables Del 1° de enero al 30 de junio del 2025 (Cifras en pesos)	
Concepto	2025
1. Total de Ingresos Presupuestarios	37,545,197
2. Más Ingresos Contables no Presupuestarios	0
2.1 Ingresos Financieros	0
2.2 Incremento por Variación de Inventarios.	0
2.3 Disminución del Exceso de Estimaciones por Pérdida o Deterioro u Obsolescencia	0
2.4 Disminución del Exceso de Provisiones	0
2.5 Otros Ingresos y Beneficios Varios	0
2.6 Otros Ingresos Contables No Presupuestarios	0
3. Menos Ingresos Presupuestarios No Contables	0
3.1 Aprovechamientos Patrimoniales	0
3.2 Ingresos Derivados de Financiamientos	0
3.3 Otros ingresos presupuestarios No Contables	0
4. Total de Ingresos Contables	37,545,197

Universidad Politécnica de Victoria Conciliación entre los Egresos Presupuestarios y los Gastos Contables Del 1° de enero al 30 de junio del 2025 (Cifras en pesos)	
Concepto	2025
1. Total de Egresos Presupuestarios	25,090,951
2. Menos Egresos Presupuestarios No Contables	0
2.1 Materias Primas y Materiales de Producción y Comercialización	0
2.2 Materiales y Suministros	0
2.3 Mobiliario y Equipo de Administración	0
2.4 Mobiliario y Equipo Educacional y Recreativo	0
2.5 Equipo e Instrumental Médico y de Laboratorio	0
2.6 Vehículos y Equipo de Transporte	0
2.7 Equipo de Defensa y Seguridad	0
2.8 Maquinaria, Otros Equipos y Herramientas	0
2.9 Activos Biológicos	0
2.10 Bienes Inmuebles	0
2.11 Activos Intangibles	0
2.12 Obra Pública en Bienes de Dominio Público	0
2.13 Obra Pública en Bienes Propios	0
2.14 Acciones y Participaciones de Capital	0
2.15 Compra de Títulos y Valores	0

Universidad Politécnica de Victoria Conciliación entre los Egresos Presupuestarios y los Gastos Contables Del 1° de enero al 30 de junio del 2025 (Cifras en pesos)	
Concepto	2025
2.16 Concesión de Préstamos	0
2.17 Inversiones en Fideicomisos, Mandatos y Otros Análogos	0
2.18 Provisiones para Contingencias y Otras Erogaciones Especiales	0
2.19 Amortización de la Deuda Pública	0
2.20 Adeudos de Ejercicios Fiscales Anteriores (ADEFAS)	0
2.21 Otros Egresos Presupuestarios No Contables	0
3. Más Gastos Contables No Presupuestarios	1,202,140
3.1 Estimaciones, Depreciaciones, Deterioros, Obsolescencia y Amortizaciones	1,202,140
3.2 Provisiones	0
3.3 Disminución de Inventarios	0
3.4 Otros Gastos	0
3.5 Inversión Pública no Capitalizable	0
3.6 Materiales y Suministros (consumos)	0
3.7 Otros Gastos Contables No Presupuestarios	0
4. Total de Gastos Contables	26,293,091

"Bajo protesta de decir verdad declaramos que los Estados Financieros y sus Notas son razonablemente correctos y son responsabilidad del emisor".

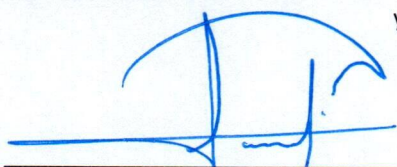

M.D.E. ESTELA TORRES RAMÍREZ
SECRETARIA ACADÉMICA

Firma la Secretaria Académica en ausencia del Rector,
de conformidad con el artículo 28 del Decreto de Creación
de la Universidad Politécnica de Victoria

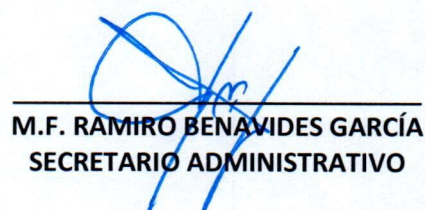

M.F. RAMIRO BENAVIDES GARCÍA
SECRETARIO ADMINISTRATIVO

RESPONSABLE DE ELABORACIÓN
C.P. MONICA GUADALUPE NAVARRO GUERRERO
JEFA DEL DEPARTAMENTO DE RECURSOS
FINANCIEROS



b) NOTAS DE MEMORIA (CUENTAS DE ORDEN)

Cuentas de Orden Contables

Juicios		
Cuenta	Concepto	Importe
7.4.1	Demandas Judiciales en Proceso de Resolución	1,034,805
7.4.2	Resoluciones de Demandas en Procesos Judiciales	1,034,805

Cuentas de Orden Presupuestario

Ley de Ingresos 2025	
Concepto	Importe
Ley de Ingresos Estimada	59,652,364
Ley de Ingresos por Ejecutar	22,648,847
Ley de Ingresos Modificada	541,679
Ley de Ingresos Devengada	37,545,197
Ley de Ingresos Recaudada	37,545,197

Presupuesto de Egresos 2025	
Concepto	Importe
Presupuesto de Egresos Aprobado	59,652,364
Presupuesto de Egresos por Ejercer	37,219,901
Presupuesto de Egresos Modificado	2,864,965
Presupuesto de Egresos Comprometido	25,282,428
Presupuesto de Egresos Devengado	25,090,951
Presupuesto de Egresos Ejercido	22,907,830
Presupuesto de Egresos Pagado	22,497,147

“Bajo protesta de decir verdad declaramos que los Estados Financieros y sus Notas son razonablemente correctos y son responsabilidad del emisor”

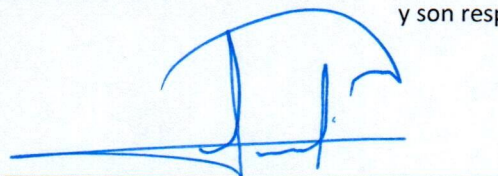

M.D.E. ESTELA TORRES RAMÍREZ
SECRETARIA ACADÉMICA

Firma la Secretaria Académica en ausencia del Rector,
de conformidad con el artículo 28 del Decreto de Creación
de la Universidad Politécnica de Victoria

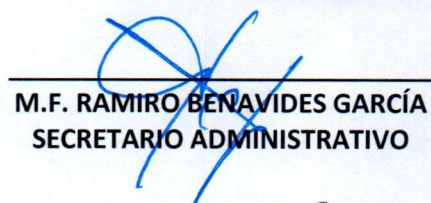

M.F. RAMIRO BENAVIDES GARCÍA
SECRETARIO ADMINISTRATIVO

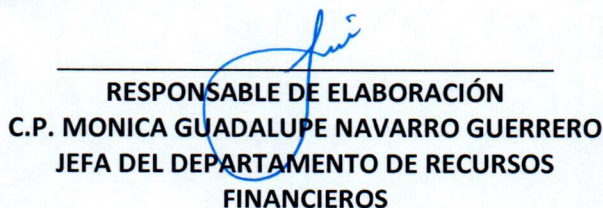

RESPONSABLE DE ELABORACIÓN
C.P. MONICA GUADALUPE NAVARRO GUERRERO
JEFA DEL DEPARTAMENTO DE RECURSOS
FINANCIEROS