

a) NOTAS DE GESTIÓN ADMINISTRATIVA

1. Autorización e Historia.

a) Creación de la Universidad:

La Universidad Politécnica de Victoria es un Organismo Público Descentralizado del Gobierno del Estado de Tamaulipas, con personalidad jurídica y patrimonio propios, con domicilio social en Victoria, Tamaulipas, sectorizado a la Secretaría de Educación de Tamaulipas; de conformidad con lo establecido en el artículo 1 del Decreto Gubernamental mediante el cual se crea el organismo, publicado en el Periódico Oficial del Gobierno del Estado de Tamaulipas el día 23 de noviembre de 2006.

b) Principales cambios en su Estructura

En el mes de junio del 2022 se emitió el Dictamen de la nueva estructura, autorizada con número de control E-UPV-SF-CG-R-00062-06-22, con un total de 225 plazas mandos superiores, medios y operativos; integrada de la siguiente manera:

Nivel	Descripción	Número de Plazas
200	Rector	1
190	Secretaría / Dirección	11
160	Jefes de Departamento	20
	Profesor de Tiempo Completo	45
	Profesor de Asignatura	95
Operativos:		
149	Administrativo	13
131	Administrativo	40
	Total	225

Mediante el Decreto Gubernamental publicado en el Periódico Oficial del Estado No. 102, de fecha 26 de agosto de 2022 se publicó la Estructura Orgánica de la Universidad Politécnica de Victoria, conformada de la siguiente manera:

1. Rectoría de la Universidad Politécnica de Victoria

1.1. Secretaría Académica

1.1.1. Dirección de División 1

1.1.1.1. Dirección del Programa Académico Ingeniería Mecatrónica

1.1.1.2. Departamento del Programa Académico Ingeniería en Tecnologías de la Información

1.1.1.3. Departamento Académico Ingeniería en Tecnologías de Manufactura

1.1.1.4. Departamento del Programa Académico Ingeniería en Sistemas Automotrices

1.1.2. Dirección de División 2

1.1.2.1. Dirección del Programa Académico Licenciatura en Administración y Gestión Empresarial

1.1.2.2. Dirección del Programa Académico Licenciatura en Comercio Internacional y Aduanas

1.1.3. Dirección de Posgrado

1.1.3.1. Departamento de Investigación y Desarrollo

- 1.1.4. Departamento de Servicios Escolares
- 1.1.5. Departamento de Talleres
- 1.1.6. Departamento de Educación a Distancia
- 1.1.7. Departamento de Idiomas
- 1.1.8. Departamento de Servicios Estudiantiles
- 1.2. Dirección de Vinculación**
 - 1.2.1. Departamento de Vinculación Empresarial
 - 1.2.2. Departamento de Bolsa de Trabajo
 - 1.2.3. Departamento de Seguimiento a Egresados
 - 1.2.4. Departamento de Incubadora de Empresas
- 1.3. Dirección de Extensión Universitaria**
 - 1.3.1. Departamento de Prensa y Difusión
- 1.4. Abogado General**
- 1.5. Departamento de Planeación**
- 1.6. Secretaría Administrativa**
 - 1.6.1. Departamento de Recursos Financieros
 - 1.6.2. Departamento de Recursos Humanos
 - 1.6.3. Departamento de Recursos y Servicios Materiales
 - 1.6.4. Departamento de Seguimiento de Obra y Servicios Generales
 - 1.6.5. Departamento de Sistemas Informáticos

2. Panorama Económico y Financiero.

El subsistema Tecnológico que prevé la Ley General de Educación Superior, el cual se integra, entre otras, por las Universidades Politécnicas que el Gobierno Federal acuerda financiar bajo la figura de Apoyo Solidario desde su creación, operación y seguimiento en conjunto con los Gobiernos de las Entidades Federativas a través de los Convenios de colaboración, suscritos en el marco del programa presupuestario U006 "Aportaciones para Organismos Descentralizados Estatales".

Sobre el particular, se enfatiza que en el anexo único de los Criterios Generales para la Distribución del Programa U006 que la Secretaría de Educación Superior emitió para regular y normar el ejercicio de los recursos que, al efecto, previó el Presupuesto de Egresos de la Federación para el ejercicio fiscal 2024, para apoyar a los Organismos Descentralizados Estatales, se detalla lo siguiente:

- Se establecieron montos máximos de apoyo, atendiendo a los criterios y directrices de la Ley General de Educación Superior, así como a la paridad prevista en la figura de apoyo solidario para las Universidades Politécnicas; bajo este contexto se diseñó el **Convenio Específico para la Asignación de Recursos Financieros con carácter de Apoyo Solidario para la Operación y Seguimiento al Servicio Educativo de las Universidades del Subsistema Tecnológico del Estado de Tamaulipas para el ejercicio fiscal 2024**; el cual contempla como monto máximo de apoyo federal para este ejercicio la cantidad de \$23,064,848.00; por lo anterior, se señala que para la Universidad Politécnica de Victoria existe un incremento en el recurso federal respecto a la asignación inicial del ejercicio anterior por un importe de \$976,555.00.
- Por parte del Estado, en el Convenio antes referido se considera un monto similar de \$23,064,848.00, y el Presupuesto Anual asignado para la Universidad es de \$23,195,770.02, es decir considera una cantidad adicional a la establecida en el Convenio por \$130,922.02; así mismo se señala que existe un incremento en el recurso estatal respecto a la asignación inicial del ejercicio anterior por un importe de \$718,248.75
- Para el subsidio ministrado por parte de la Federación, de conformidad a lo previsto en los Criterios Generales y demás normatividad aplicable, específicamente en la cláusula segunda del Convenio Específico, se establece que los recursos financieros deberán destinarse exclusivamente al pago de materiales y suministros (capítulo 2000) y de servicios generales (capítulo 3000) para la prestación del servicio educativo, con la finalidad de contribuir a la continuidad del servicio educativo, inclusión y equidad entre todos los grupos de la población, para la construcción de una sociedad más justa; no obstante, la misma

cláusula señala que las Universidades podrán solicitar a la Dirección General de Universidades Tecnológicas y Politécnicas de la SEP (DGUTYP), destinar parte de los recursos que se les aporten, para el pago de Servicios Personales, preferentemente para el rubro académico, siempre y cuando el ejercicio de dichos recursos se sujete a la aportación de la SEP y su aplicación se realice de conformidad al Catálogo de Puestos y Tabuladores de Sueldos para los Servidores Públicos Superiores y de Mandos Medios, Personal Académico y Personal Administrativo que emitan las unidades administrativas competentes de la SEP. Esta medida, no obliga a la SEP al otorgamiento adicional de recursos para la Universidad, debido a que cualquier puesto fuera del Catálogo antes referido, y en su caso sus respectivas prestaciones, deberán ser cubiertas con recursos del Gobierno del Estado.

Derivado de lo anterior, el 22 de marzo del 2023 se iniciaron las gestiones ante la DGUTYP, con la finalidad de solicitar la autorización para poder destinar parte de los recursos federales del programa presupuestario U006 que durante el ejercicio fiscal se aporten, para el pago de Servicios Personales.

En respuesta a la solicitud presentada, el 19 de junio del 2023 se recibió por parte de la DGUTYP la opinión favorable para destinar parte del subsidio federal U006 al capítulo 1000 "Servicios Personales" por la cantidad de \$22,918,459.00.

Durante el primer trimestre el recurso federal U006 se mantuvo sin ejercer, toda vez que no había sido recibida la autorización por parte de la DGUTYP para aplicarse el recurso en el pago de Servicios Personales, lo que generó que se realizaran préstamos de las cuenta del recurso estatal y propias para el pago de las nóminas correspondientes al recurso federal U006; lo anterior, en virtud de que la principal fuente de ingresos de la Universidad proviene de los recursos derivados del Convenio Específico; al cierre del ejercicio 2024 dichos préstamos ya fueron reintegrados a las cuentas correspondientes.

Como resultado de las gestiones realizadas ante el Gobierno del Estado y la DGUTYP, respecto a la falta de recursos para gastos de operación, en el mes de noviembre del 2024, se nos notificó sobre una ampliación a los recursos derivados del Convenio Específico por un importe de \$1,085,101.00 tanto para el recurso federal como para el recurso estatal; determinando una ampliación total por la cantidad de \$2,170,202.00; los cuales fueron recibidos en el mes de diciembre de 2024.

3. Organización y Objeto Social.

La Universidad Politécnica de Victoria forma parte del Sistema de Educación Superior del Estado de Tamaulipas y adopta el modelo educativo del Subsistema de Universidades Politécnicas, con apego a las normas, políticas y lineamientos establecidos en común acuerdo, entre las autoridades educativas estatal y federal.

a) La Universidad tiene por objeto:

- I. Impartir educación superior en los niveles de profesional asociado, licenciatura, especialización, maestría, doctorado, así como cursos de actualización en sus diversas modalidades, incluyendo educación a distancia para preparar profesionales con una sólida formación científica, tecnológica y en valores, conscientes del contexto nacional e internacional, en lo económico, político, social, del medio ambiente y cultural;
- II. Llevar acabo investigación aplicada y desarrollo tecnológico, pertinentes para el desarrollo económico y social de la región, del Estado y de la Nación;
- III. Difundir el conocimiento y la cultura a través de la extensión universitaria y la formación a lo largo de la vida;
- IV. Prestar servicios tecnológicos y de asesoría, que contribuyan a mejorar el desempeño de las empresas y otras organizaciones de la región y del Estado, principalmente;
- V. Impartir programas de educación continua con orientación a la capacitación para el trabajo y al fomento de la cultura tecnológica en la región y en el Estado;

- VI. Cumplir con cualquier otro que permita consolidar su modelo educativo con base en competencias;
 - VII. Participar en la integración del Espacio Común de Educación Superior Tecnológica;
 - VIII. Prestar servicios de evaluación o verificación de conformidad con las normas oficiales mexicanas (NOM), normas mexicanas (NMX), normas internacionales u otras especificaciones nacionales o internacionales; y
 - IX. Prestar servicios de certificación, autorizados por organismos públicos o privados, nacionales o internacionales, de conformidad con las normas y estándares u otras especificaciones que apliquen
- b) Para el cumplimiento de su objeto, la Universidad Politécnica de Victoria tiene las facultades siguientes:**
- I. Fomentar el desarrollo de la investigación en el sector privado;
 - II. Contribuir a la adopción y asimilación de tecnologías de vanguardia en las empresas del sector público y privado que les permitan mejorar su competitividad;
 - III. Impulsar en forma permanente mecanismos externos de evaluación de la calidad de la docencia, la investigación y el desarrollo tecnológico a través de evaluaciones internas y externas a fin de lograr los más altos estándares de calidad;
 - IV. Reglamentar la selección, ingreso, estancia y egreso de los estudiantes;
 - V. Establecer los términos del ingreso, promoción y permanencia del personal académico, así como la selección, admisión y ascenso del personal administrativo apoyada en la reglamentación correspondiente;
 - VI. Impulsar la certificación de procesos estratégicos de gestión de los servicios y programas que apoyan las actividades académicas con el objeto de asegurar la calidad de la gestión institucional;
 - VII. Promover y suscribir convenios con organizaciones e instituciones de los diversos sectores social, público y privado tanto nacionales como extranjeras, para el intercambio y cooperación en programas y proyectos académicos de beneficio institucional;
 - VIII. Diseñar programas educativos con base en competencias profesionales de buena calidad con una amplia aceptación social por la sólida formación técnica y en valores de sus egresados;
 - IX. Planear y programar la enseñanza superior que imparta en un modelo curricular flexible;
 - X. Expedir constancias, certificados de estudio, certificados de competencias laborales y otorgar diplomas, títulos y grados académicos;
 - XI. Establecer equivalencias y reconocer estudios del mismo tipo educativo realizados en otras instituciones de enseñanza superior nacionales y extranjeras;
 - XII. Crear las instancias necesarias de vinculación con los sectores público, privado y social, que deberán ser distintas y diferenciadas de los órganos de gobierno de la Universidad;
 - XIII. Promover y organizar programas de prestación del servicio social, residencias y estadías u otras modalidades de vinculación entre la sociedad y la Universidad acordes a los objetivos de los programas educativos;
 - XIV. Establecer órganos y mecanismos de apoyo financiero;
 - XV. Diseñar y establecer anualmente su calendario escolar en función de los programas de trabajo aprobados por los órganos competentes, de modo que pueda cumplir de manera eficaz las actividades académicas programadas;
 - XVI. Conferir grados honoríficos, distinciones, reconocimientos y estímulos; y
 - XVII. Las demás que le confieran las normas y disposiciones reglamentarias de la Universidad.
- c) Los Estados Financieros de la Universidad Politécnica de Victoria reflejan las operaciones contables y presupuestales realizadas durante el periodo enero diciembre del ejercicio fiscal 2024 y las cifras presentadas son expresadas en pesos mexicanos.**
- d) La Universidad Politécnica de Victoria se encuentra bajo el Régimen Capital: Sin Tipo de Sociedad, con las siguientes actividades económicas: Escuelas de educación superior pertenecientes al sector público – 60% y Otros servicios educativos proporcionados por el sector privado – 40%; además se encuentra bajo el Régimen Fiscal: Personas Morales con Fines no Lucrativos.**

- e) La Universidad Politécnica de Victoria cuenta con las siguientes obligaciones fiscales: Entero de retención de ISR por servicios profesionales; Entero de retenciones mensuales de ISR por ingresos asimilados a salarios; Declaración informativa anual de pagos y retenciones de servicios profesionales. Personas Morales. Impuesto Sobre la Renta; Entero de retenciones mensuales de ISR por sueldos y salarios; Entero de retenciones de IVA Mensual; Declaración Informativa mensual de Proveedores; Declaración anual de ISR del ejercicio Personas morales. PMFNL que generen ingresos gravados; Declaración de proveedores de IVA; Declaración informativa de IVA con la anual de ISR y Pago definitivo mensual de IVA.

f) Estructura Organizacional.

En la Quincuagésima Cuarta Sesión Ordinaria de la Junta Directiva de la Universidad Politécnica de Victoria, celebrada el día 12 de agosto de 2021 se autorizó la Estructura Organizacional de la UPV.

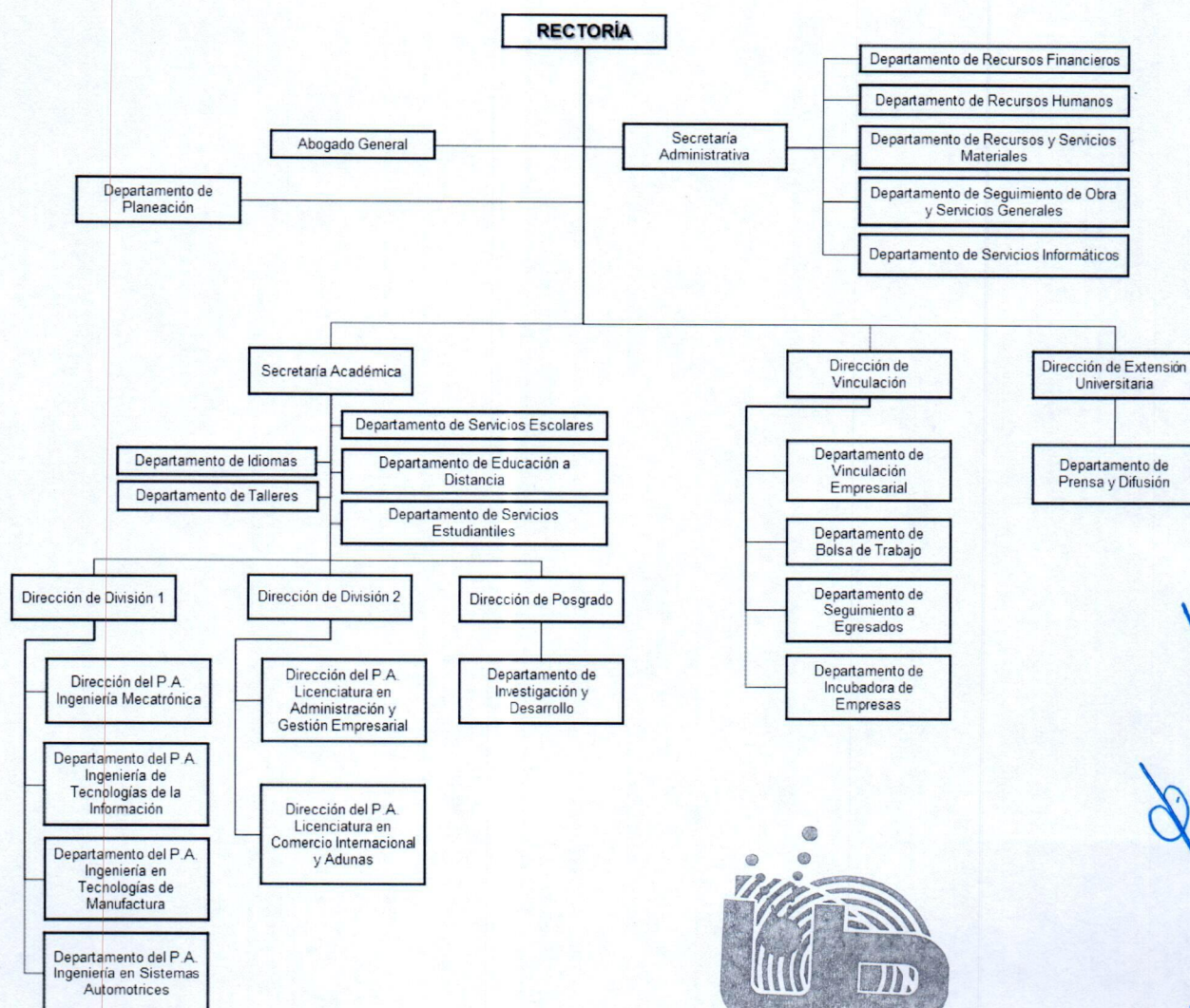

- g) Fideicomisos, Contratos Análogos y Mandatos.
No Aplica

4. Bases de Preparación de los Estados Financieros.

Los Estados Financieros de la Universidad Politécnica de Victoria son elaborados en apego a las normas, criterios y principios técnicos emitidos por el Consejo Nacional de Armonización Contable (CONAC) y las disposiciones legales aplicables, obedeciendo a las mejores prácticas contables.

Para el reconocimiento, valuación y revelación de los diferentes rubros de la información financiera, así como las bases de medición utilizadas para la elaboración de los estados financieros; son consideradas las disposiciones establecidas en la Ley General de Contabilidad Gubernamental, así como a la normatividad emitida por el CONAC.

Los elementos que configuran el Sistema de Contabilidad Gubernamental implementado por la Universidad Politécnica de Victoria (SCG) se basa en los postulados Básicos de Contabilidad Gubernamental, los cuales sustentan de manera técnica el registro de las operaciones, la elaboración y presentación de estados financieros; basados en su razonamiento, eficiencia demostrada, respaldo en legislación especializada y aplicación de la Ley General de Contabilidad Gubernamental, los cuales se mencionan a continuación:

1. Sustancia Económica

El SCG de la Universidad está estructurado de tal manera que permite la captación de la esencia económica en su delimitación y operación, apegándose a la normatividad emitida por el CONAC; al reflejar la situación económica contable de las transacciones, genera información que proporciona los elementos necesarios para una adecuada toma de decisiones.

2. Entes Públicos

La Universidad es establecida por un marco normativo específico, el cual determina sus objetivos, su ámbito de acción y sus limitaciones.

3. Existencia Permanente

El sistema contable de la Universidad se establece considerando que el periodo de vida del mismo es indefinido.

4. Revelación Suficiente

Como información financiera se considera la contable y presupuestaria y se presenta en los Estados Financieros, reportes e informes, acompañándose de las notas explicativas y de la información necesaria que representa la situación de la Universidad.

5. Importancia Relativa

La información generada por el SCG de la Universidad muestra los aspectos importantes que fueron reconocidos contablemente.

6. Registro e Integración Presupuestaria

El SCG de la Universidad considera cuentas de orden para el registro del ingreso y el egreso, a fin de proporcionar información presupuestaria, lo que permite evaluar los resultados obtenidos respecto de los presupuestos.

7. Consolidación de la Información Financiera

Corresponde a la Entidad Federativa determinar la consolidación de las cuentas, así como de la información de la Universidad, los entes públicos y órganos sujetos a ésta, de acuerdo con los lineamientos que dicta el CONAC.

8. Devengo Contable

Los registros contables de la Universidad se llevan con base acumulativa. El ingreso devengado, es el momento contable que se realiza cuando existe jurídicamente el derecho de cobro. Los gastos se consideran devengados desde el momento que se formalizan las transacciones, mediante la recepción de los servicios o bienes a satisfacción, independientemente de la fecha de pago. Período Contable.- La vida

del ente se divide en períodos uniformes de un año calendario; en lo que se refiere a la contabilidad gubernamental, el periodo relativo es de un año calendario, que comprende a partir del 1 de enero hasta el 31 de diciembre.

9. Valuación

Todos los eventos que afectan económicamente a la Universidad son cuantificados en términos monetarios y se registran al costo histórico registrándose en moneda nacional, el costo histórico de las operaciones corresponde al monto erogado para su adquisición conforme a la documentación contable original justificativa y comprobatoria, o bien a su valor estimado o de avalúo en caso de ser producto de una donación, expropiación, adjudicación o dación en pago; la información reflejada en los estados financieros a la fecha no ha sido revaluada.

10. Dualidad Económica

Los activos representan recursos que fueron asignados y capitalizados por la Universidad, en tanto que los pasivos y el patrimonio representan los financiamientos y los activos netos, respectivamente; las fuentes de los recursos están reconocidas dentro de los conceptos de la Ley de Ingresos.

11. Consistencia

Las políticas, métodos de cuantificación, procedimientos contables y ordenamientos normativos, son en apego a lo dispuesto en la Ley de Contabilidad y se aplican de manera uniforme a lo largo del tiempo; a la fecha no se han efectuado cambios en los procedimientos de cuantificación, las políticas contables, los procedimientos de registro y la presentación de la información financiera.

5. Políticas de Contabilidad Significativas.

La Universidad Politécnica de Victoria a partir del ejercicio 2014 ha empleado el Sistema Contable denominado Sistema Integral de Información Académica Administrativa (SIIAA), mismo que cumple con los requisitos financieros y contables establecidos en la Ley General de Contabilidad Gubernamental y la normativa emitida por el CONAC.

La Universidad deprecia sus activos con el método de línea recta, utilizando la "Guía de vida útil estimada y porcentajes de depreciación" emitida por el CONAC.

A la fecha, no se ha realizado actualización del valor de los Activos, Pasivos y Hacienda Pública/Patrimonio.

La Universidad no ha efectuado operaciones en el extranjero que pudieran presentar efectos en la información financiera gubernamental.

El pago de las nóminas consideradas a ejercerse con el recurso federal U006, efectuado en el periodo de enero a la 1ª quincena de junio del 2024 se cubrió con préstamos de los recursos del subsidio estatal y de recursos propios; los cuales ya fueron reintegrados a las cuentas correspondientes, en virtud de que fue emitida la autorización por parte de la DGUTYP para ejercer el recurso federal U006 para el pago de Servicios Personales.

En el mes de mayo del presente año se efectuó la reclasificación de los Ingresos por Transferencias recibidas por parte de Gobierno del Estado del rubro 93 al rubro 91 del Clasificador por Rubro de Ingresos, correspondientes a los conceptos de transferencias de presupuesto estatal, federal y de ingresos propios; con la finalidad de unificar criterios para el registro de las transferencias enviadas por el Gobierno del Estado, así como agilizar la consolidación y presentación de las Cuentas Públicas conforme a lo establecido en los acuerdos del CONAC, lo anterior en seguimiento a las disposiciones emitidas por parte de la Dirección de Contabilidad Gubernamental.

Las demás reclasificaciones contables efectuadas en el periodo enero - diciembre 2024, corresponden a la corrección por errores involuntarios en los registros contables; así como la afectación provisional o incorrecta de fondos y/o partidas.

6. Posición en Moneda Extranjera y Protección por Riesgo Cambiario.

La Universidad Politécnica de Victoria no efectúa sus operaciones en moneda extranjera, expresa sus activos y pasivos en pesos mexicanos; por lo que la información presentada en los Estados Financieros no presenta riesgo cambiario por variaciones en el tipo de cambio.

7. Reporte Analítico del Activo.

Concepto	Años de vida útil	% de depreciación anual	Depreciación/ Amortización del ejercicio
Edificios no Residenciales	30	3.33%	106,446
Muebles de Oficina y Estantería	10	10%	18,413
Equipo de Cómputo y de Tecnologías de la Información	3	33.33%	273,600
Otros Mobiliarios y Equipos de Administración	10	10%	19,760
Equipos y Aparatos Audiovisuales	3	33.33%	0
Cámaras Fotográficas y de Video	3	33.33%	5,207
Otro Mobiliario y Equipo Educativo y Recreativo	5	20%	614,667
Equipos Médico y de Laboratorio	5	20%	5,974
Instrumental Médico y de Laboratorio	5	20%	25,996
Automóviles y Camiones	5	20%	0
Carrocerías y Remolques	5	20%	0
Maquinaria y Equipo Agropecuario	10	10%	3,364
Maquinaria y Equipo Industrial	10	10%	2,657
Maquinaria y Equipo de Construcción	10	10%	270,277
Sistemas de Aire Acondicionado, Calefacción y de Refrigeración Industrial y Comercial	10	10%	17,889
Equipo de Comunicación y Telecomunicación	10	10%	0
Equipo de Generación Eléctrica, Aparatos y Accesorios Eléctricos	10	10%	54,096
Herramientas y Máquinas-Herramienta	10	10%	43,609
Otros Equipos	10	10%	1,093,924
Amortización de Activos Intangibles	3	33.33%	266,841
Total			2,822,719

Variaciones del periodo enero-diciembre 2024:

Partida	Concepto	Saldo Inicial al 01/ene/24	Adquisiciones del Período	Saldo Final al 31/dic/24
1.2.3	Bienes Inmuebles, Infraestructura y Construcciones en Proceso	4,237,481	6,900,018	11,137,499
1.2.3.1	Terrenos	1,011,857	6,900,018	7,911,875
1.2.3.1.5810	Terrenos	1,011,857	6,900,018	7,911,875
1.2.3.3	Edificios No Residenciales	3,225,624	0	3,225,624
1.2.3.3.5830	Edificios No Residenciales	3,225,624	0	3,225,624
1.2.4	Bienes Muebles	60,121,387	165,328	60,286,715
1.2.4.1	Mobiliario y Equipo de Administración	30,302,432	147,000	30,449,432
1.2.4.1.5110	Muebles de Oficina y Estantería	4,479,479	0	4,479,479
1.2.4.1.5150	Equipo de Cómputo y de Tecnologías de la Información	25,591,423	147,000	25,738,423

Partida	Concepto	Saldo Inicial al 01/ene/24	Adquisiciones del Período	Saldo Final al 31/dic/24
1.2.4.1.5190	Otros Mobiliarios y Equipos de Administración	231,530	0	231,530
1.2.4.2	Mobiliario Y Equipo Educacional Y Recreativo	5,826,131	0	5,826,131
1.2.4.2.5210	Equipos y Aparatos Audiovisuales	1,574,582	0	1,574,582
1.2.4.2.5230	Cámaras Fotográficas y de Video	203,814	0	203,814
1.2.4.2.5290	Otro Mobiliario y Equipo Educacional y Recreativo	4,047,735	0	4,047,735
1.2.4.3	Equipo e Instrumental Médico y de Laboratorio	1,436,012	0	1,436,012
1.2.4.3.5310	Equipos Medico y de Laboratorio	1,238,197	0	1,238,197
1.2.4.3.5320	Instrumental Médico y de Laboratorio	197,814	0	197,814
1.2.4.4	Equipo de Transporte	3,803,090	0	3,803,090
1.2.4.4.5410	Automóviles y Camiones	3,762,490	0	3,762,490
1.2.4.4.5420	Carrocerías y Remolques	40,600	0	40,600
1.2.4.6	Maquinaria, Otros Equipos y Herramientas	18,753,723	18,328	18,772,051
1.2.4.6.5610	Maquinaria y Equipo Agropecuario	45,611	0	45,611
1.2.4.6.5620	Maquinaria y Equipo Industrial	2,697,013	0	2,697,013
1.2.4.6.5630	Maquinaria y Equipo de Construcción	33,640	0	33,640
1.2.4.6.5640	Sistemas de Aire Acondicionado, Calefacción y de Refrigeración Industrial y Comercial	172,776	18,328	191,104
1.2.4.6.5660	Equipo de Generación Eléctrica, Aparatos y Accesorios Eléctricos	607,142	0	607,142
1.2.4.6.5670	Herramientas y Máquinas-Herramienta	4,256,164	0	4,256,164
1.2.4.6.5690	Otros Equipos	10,941,376	0	10,941,376
1.2.5	Activos Intangibles	408,960	0	408,960
1.2.5.2	Patentes, Marcas y Derechos	11,678	0	11,678
1.2.5.2.5930	Marcas	11,678		11,678
1.2.5.4	Licencias	397,283	0	397,283
1.2.5.4.5970	Licencias Informáticas e Intelectuales	376,983		376,983
1.2.5.4.5990	Otros Activos Intangibles	20,300		20,300

- La variación en la partida 1.2.3.1.5810 "Terrenos" corresponde a la incorporación del inmueble donado por el Ayuntamiento de Victoria a favor de la Universidad Politécnica de Victoria para la construcción de instalaciones educativas, autorizado mediante Decreto número 65-716 del 30 de octubre de 2023, expedido por la Legislatura LXV Constitucional del Congreso del Estado de Tamaulipas, publicado en el Periódico Oficial del Estado Extraordinario número 29 del 24 de noviembre de 2023.
- El predio se ubica en Avenida Nuevas Tecnologías, Parque Científico y Tecnológico de Tamaulipas, el cual cuenta con una superficie de 200,000.53 metros cuadrados, según instrumento notarial número dos mil cuatrocientos sesenta y siete de fecha 10 de abril de 2024; el cual tiene un valor catastral de \$6,900,018, de acuerdo al avalúo pericial.

8. Fideicomisos, Mandatos y Análogos.

No Aplica

9. Reporte de la Recaudación.

Mes	Subsidio Federal			Subsidio Estatal			Ingresos Propios		
	Programado	Recibido	% Avance Acum.	Programado	Recibido	% Avance Acum.	Programado	Recibido de Finanzas	% Avance Acum.
Enero	0	0	0%	0	1,688,505	6.95%	165,828	0	0%
Febrero	0	0	0%	0	7,538,534	38%	290,832	2,765,677	23.44%
Marzo	9,227,039	9,227,039	38%	9,227,039	0	38%	469,008	0	23.44%
Abril	6,920,470	6,920,470	67%	6,920,280	6,920,280	67%	2,443,668	494,282	27.63%
Mayo	0	0	67%	0	0	67%	498,253	2,228,028	46.51%
Junio	0	0	67%	0	0	67%	92,868	0	46.51%
Julio	3,460,353	3,460,353	81%	3,460,140	3,460,140	81%	389,928	0	46.51%
Agosto	0	0	81%	0	0	81%	3,067,976	330,906	49.31%
Septiembre	0	0	81%	0	0	81%	633,221	112,003	50.26%
Octubre	3,457,389	3,457,389	96%	3,457,389	3,457,389	95%	112,018	3,219,512	77.55%
Noviembre	0		96%	130,922	130,922	96%	428,357	0	77.55%
Diciembre	1,085,101	1,085,101	100%	1,085,101	1,085,101	100%	3,208,043	620,070	82.80%
Total	24,150,352	24,150,352		24,280,871	24,280,871		11,800,000	9,770,478	

Adicionalmente, en el mes de agosto se recibió recurso proveniente del Programa para el Desarrollo Profesional Docente (PRODEP), por un importe de \$160,000 de acuerdo al Convenio de Cooperación Académica 2024.

10. Información sobre la Deuda y el Reporte Analítico de la Deuda.

No Aplica

11. Calificaciones otorgadas.

No Aplica

12. Proceso de Mejora.

La Universidad Politécnica de Victoria, en cumplimiento de los lineamientos establecidos por la autoridad competente, ha desarrollado un plan y acciones diversas para establecer un programa con un enfoque basado en resultados, para ello se han establecido objetivos y metas orientados hacia la eficiencia, eficacia y productividad de la institución.

Objetivos:

- Mejorar la calidad del gasto.
- Adecuar y orientar los procesos hacia resultados.
- Generar información del desempeño y utilizarla para mejorar los resultados.
- Participar en la armonización contable.
- Aumentar la productividad de los departamentos.
- Mejorar la calidad del servicio



Para garantizar la permanencia de los profesores en la Universidad, ésta realiza la evaluación anual de su desempeño académico, como elemento complementario de la planeación sistemática y permanente de las actividades académicas que integran las funciones básicas.

La evaluación anual del desempeño académico tiene como propósito revalorar la carrera académica y reconocer a quienes procuran su actualización constante y superación con el incremento de su escolaridad y el desempeño sobresaliente de sus actividades al servicio de la Universidad.

La evaluación anual del desempeño académico comprende la revisión y verificación de las actividades desarrolladas durante un año escolar por los miembros del personal académico de la Universidad, especialmente las siguientes:

- I. Presencia frente a grupo;
- II. Cumplimiento del programa educativo;
- III. Productos del trabajo de investigación y desarrollo tecnológico;
- IV. Tutorías y asesorías;
- V. Prácticas académicas y de servicio social;
- VI. Participación en cursos, seminarios, talleres y conferencias;
- VII. Supervisión de estadías en empresas;
- VIII. Asesoría y prestación de servicios tecnológicos a las empresas;
- IX. Trabajo colegiado;
- X. Elaboración de textos y material didáctico;
- XI. Innovación en las formas de generar aprendizaje;
- XII. Estudios de actualización y obtención de grados académicos.

13. Información por Segmentos.

No Aplica

14. Eventos Posteriores al Cierre.

No Aplica

15. Partes Relacionadas.

La Universidad Politécnica de Victoria no cuenta con partes relacionadas que pudieran influir significativamente en la toma de decisiones financieras y operativas.

16. Responsabilidad Sobre la Presentación Razonable de la Información Contable.

"Bajo protesta de decir verdad declaramos que los Estados Financieros y sus Notas son razonablemente correctos y son responsabilidad del emisor"

M.A. ABRIL ALEJANDRA RAMIREZ ERAZO
RECTORA

M.F. RAMIRO BENAVIDES GARCIA
SECRETARIO ADMINISTRATIVO

RESPONSABLE DE ELABORACION
C.P. MONICA GUADALUPE NAVARRO GUERRERO
JEFA DEL DEPARTAMENTO DE RECURSOS
FINANCIEROS

a) NOTAS DE DESGLOSE

I. NOTAS AL ESTADO DE ACTIVIDADES

Ingresos y Otros Beneficios

Ingresos de Gestión

Productos. - Los importes corresponden a los intereses que generan las cuentas bancarias a nombre de la Universidad; a continuación, se detallan las principales cuentas del rubro:

Concepto	Importe	% respecto al total del rubro
Productos De Tipo Corriente		
Federal	2,445	53.29%
Estatal	1,715	37.38%
Ingresos Propios-Retorno	195	4.25%
Total	4,588	

Ingresos por Venta de Bienes, Prestación de Servicios y Otros Ingresos- El importe corresponde a los ingresos propios obtenidos por la prestación de servicios.

Concepto	Importe	% respecto al total del rubro
Ingresos por Venta de Bienes y Servicios de Organismos Descentralizados	45,000	100%
Ingresos COTACYT	15,000	33.33%
Ingresos Vestas	30,000	66.67%

Transferencias, Asignaciones, Subsidios y Subvenciones, y Pensiones y Jubilaciones.- Los importes corresponden a las Transferencias efectuadas por la Secretaría de Finanzas del Gobierno del Estado, por los conceptos: Subsidios Estatal y Federal U006, en cumplimiento al Convenio Específico para la Asignación de Recursos Financieros con carácter de Apoyo Solidario para la Operación y Seguimiento al Servicio Educativo de las Universidades del Subsistema Tecnológico del Estado de Tamaulipas para el ejercicio fiscal 2024, así como los Ingresos Propios; según se enlistan a continuación:

Concepto	Importe	% respecto al total del rubro
Transferencias Internas y Asignaciones al Sector Público		
Subsidios y Subvenciones	58,361,701	100.00%
Ministración Federal_U006	24,150,352	41.38%
Ministración Estatal	24,280,871	41.60%
Ingresos Propios- Retorno Finanzas	9,770,478	16.74%
PRODEP 2024	160,000	0.27%
Total	58,361,701	

Gastos y Otras Pérdidas

Gastos de Funcionamiento

Servicios Personales. - Los importes corresponden al pago de remuneraciones al personal de la Universidad, así como al pago de prestaciones de seguridad social efectuado al Instituto de Previsión y Seguridad Social del Estado de Tamaulipas (IPSET); a continuación, se detallan las principales cuentas que integran el total del rubro:

Concepto	Importe	% respecto al total del rubro
Servicios Personales		
Remuneraciones al Personal de Carácter Permanente	14,165,638	31.16%
Remuneraciones Adicionales y Especiales	5,724,291	12.59%
Seguridad Social	5,318,949	11.70%
Pago de Estímulos a Servidores Públicos	18,681,906	41.10%
Total	45,453,818	100%

Materiales y Suministros. - Los importes corresponden a toda clase de insumos y suministros requeridos para la prestación de los servicios otorgados por la Universidad y para el desempeño de las actividades administrativas; a continuación, se detallan las principales cuentas que integran el total del rubro:

Concepto	Importe	% respecto al total del rubro
Materiales y Suministros		
Materiales de Administración, Emisión de Documentos y Artículos Oficiales	2,000,805	59.87%
Alimentos y Utensilios	244,773	7.32%
Combustibles, Lubricantes y Aditivos	275,527	8.24%
Herramientas, Refacciones y Accesorios Menores	675,349	20.21%
Total	3,341,883	100%

Servicios Generales. - Los importes corresponden a todo tipo de servicios contratados con particulares o instituciones del propio sector público; así como los servicios oficiales requeridos para el desempeño de actividades vinculadas con la función principal de la Universidad; a continuación, se detallan las principales cuentas que integran el total del rubro:

Concepto	Importe	% respecto al total del rubro
Servicios Generales		
Servicios Básicos	3,733,352	26.51%
Servicios de Arrendamiento	2,029,862	14.41%
Servicios Profesionales, Científicos y Técnicos y Otros Servicios	2,973,017	21.11%
Servicios de Instalación, Reparación, Mantenimiento y Conservación	3,305,005	23.47%
Otros Servicios Generales	1,351,817	9.60%
Total	14,082,318	100%

Transferencias, Asignaciones, Subsidios y Otras Ayudas

Ayudas Sociales. - Los importes corresponden a las ayudas sociales que la Universidad otorga a los alumnos, de conformidad con el "Reglamento de Becas, Estímulos y Apoyos de la Universidad Politécnica de Victoria", registradas en la siguiente cuenta:

Concepto	Importe	% respecto al total del rubro
Transferencias, Asignaciones, Subsidios y Otras Ayudas		
Ayudas Sociales a Instituciones	545,661	100%
Total	545,661	100%

Otros Gastos y Pérdidas Extraordinarias

Estimaciones, Depreciaciones, Deterioros, Obsolescencia y Amortizaciones. – Los importes se refieren al gasto por depreciación que corresponde aplicar, de conformidad con los lineamientos que emite el CONAC, por concepto de disminución del valor derivado del uso de infraestructura, así como del uso u obsolescencia de bienes, se detallan las cuentas que integran el total del rubro:

Concepto	Importe	% respecto al total del rubro
Otros Gastos y Pérdidas Extraordinarias		
Depreciación de Bienes Inmuebles	106,446	3.77%
Depreciación de Bienes Muebles	2,449,432	86.78%
Amortización de Activos Intangibles	266,841	9.45%
Total	2,822,719	100%

II) NOTAS AL ESTADO DE SITUACIÓN FINANCIERA

Activo

Efectivo y Equivalentes

- **Efectivo**
No Aplica
- **Bancos/Tesorería**

Cuenta Contable	Cuenta Bancaria	Banco	Concepto / Recurso	Saldo al 31/dic/2024
1.1.1.2.0029	xxxx 0098	Banamex	CONACYT 132406	77,884
1.1.1.2.0034	xxxx 0039	Banamex	CONACYT 133637	156,687
1.1.1.2.0059	xxx 6603	BBVA	Concentradora de Vinculación	312,503
1.1.1.2.0062	xxx 8792	BBVA	Fondo de Fortalecimiento	418,343
1.1.1.2.0075	xxx 7296	BBVA	Subsidio Federal 2019	11,182
1.1.1.2.0084	xxx 3468	BBVA	Vinculación 33%	269,277

Cuenta Contable	Cuenta Bancaria	Banco	Concepto / Recurso	Saldo al 31/dic/2024
1.1.1.2.0086	xxx 4128	BBVA	Activo Fijo UPV 34%	313,840
1.1.1.2.0087	xxx 4152	BBVA	Proyecto Diplomado Gen Eólicos	154,002
1.1.1.2.0091	xxx 5488	BBVA	Conacyt Fondo de Inv. 80244	21,144
1.1.1.2.0100	xxx 3110	BBVA	PEC_Yellow Belt	28,002
1.1.1.2.0112	xxx 8104	BBVA	PEC_Redes Convergentes	45,001
1.1.1.2.0113	xxx 2853	BBVA	PEC_Solidworks 2021	216,403
1.1.1.2.0136	xxx 3909	BBVA	Retorno Finanzas 2023	5,611
1.1.1.2.0141	xxx 2143	BBVA	Subsidio Estatal Especifica 2024	1,174,714
1.1.1.2.0142	xxx 2186	BBVA	Subsidio Federal Especifica 2024	1,314,177
1.1.1.2.0143	xxx 2240	BBVA	Retorno Finanzas 2024	1,139,968
1.1.1.2.0144	xxx 0123	BBVA	PRODEP 2024	3
1.1.1.2.0145	xxx 9829	BBVA	Subsidio Estatal 2024_Recurso adicional	130,922
Total Bancos / Tesorería				5,789,665

• **Fondos con afectación específica**

No Aplica.

• **Inversiones Temporales**

No Aplica.

Derechos a recibir Efectivo y Equivalentes y Bienes o Servicios

Cuenta Contable	Concepto	Saldo al 31/dic/2023	% Respecto al Total de Derechos a recibir Efectivo y Equivalentes
1.1.2.2	Cuentas por Cobrar a Corto Plazo	895,937	100%
1.1.2.2.0040	Transferencias (Préstamos)	895,937	

La cuenta presentada en la tabla anterior, cuentan con un vencimiento de 90 días y corresponde a la deuda generada por traspasos bancarios realizados de las cuentas de ingresos propios a los diferentes fondos que opera la Universidad por falta de liquidez, los cuales se efectúan con el propósito de cubrir los gastos con la debida oportunidad; así mismo son reintegrados en cuanto se reciben los recursos que permiten devolver los préstamos.

Inventarios

No Aplica

Almacenes

No Aplica

Inversiones Financieras

No Aplica

Bienes Muebles, Inmuebles e Intangibles

Concepto	Monto Original	Depreciación del ejercicio al 31/dic/24	Depreciación Acumulada	% de depreciación anual
Bienes Inmuebles, Infraestructura y Construcciones en Proceso	11,137,499	106,446	966,881	
Terrenos	7,911,875	0	0	0%
Edificios no Residenciales	3,225,624	106,446	966,881	3.33%
Bienes Muebles	60,286,715	2,449,432	53,240,867	
Mobiliario y Equipo de Administración	30,449,432	311,774	30,133,053	
Muebles de Oficina y Estantería	4,479,479	18,413	4,435,048	10%
Equipo de Cómputo y de Tecnologías de la Información	25,738,423	273,600	25,470,981	33.33%
Otros Mobiliarios y Equipos de Administración	231,530	19,760	227,023	10%
Mobiliario y Equipo Educacional y Recreativo	5,826,131	619,873	3,369,615	
Equipos y Aparatos Audiovisuales	1,574,582	0	1,576,581	33.33%
Cámaras Fotográficas y de Video	203,814	5,207	195,120	33.33%
Otro Mobiliario y Equipo Educacional y Recreativo	4,047,735	614,667	1,597,915	20%
Equipo e Instrumental Médico y de Laboratorio	1,436,012	31,970	1,374,720	
Equipos Médico y de Laboratorio	1,238,197	5,974	1,226,731	20%
Instrumental Médico y de Laboratorio	197,814	25,996	147,990	20%
Equipo de Transporte	3,803,090	0	3,803,090	
Automóviles y Camiones	3,762,490	0	3,762,490	20%
Carrocerías y Remolques	40,600	0	40,600	20%
Maquinaria, Otros Equipos y Herramientas	18,772,051	1,485,816	14,560,388	
Maquinaria y Equipo Agropecuario	45,611	2,657	39,850	10%
Maquinaria y Equipo Industrial	2,697,013	270,277	1,731,773	10%
Maquinaria y Equipo de Construcción	33,640	3,364	20,464	10%
Sistemas de Aire Acondicionado, Calefacción y de Refrigeración Industrial y Comercial	191,104	17,889	142,711	10%
Equipo de Comunicación y Telecomunicación	0	0	0	0%
Equipo de Generación Eléctrica, Aparatos y Accesorios Eléctricos	607,142	54,096	542,819	10%
Herramientas y Máquinas-Herramienta	4,256,164	43,609	4,159,879	10%
Otros Equipos	10,941,376	1,093,924	7,922,892	10%
Total	71,424,214	2,555,878	54,207,748	
Método de Depreciación: Línea Recta				

Los activos de la Universidad se encuentran en buenas condiciones y éstos son depreciados con el método de línea recta, en apego al documento emitido y recomendado por el CONAC, denominado: "Guía de vida útil estimada y porcentajes de depreciación".

Concepto	Monto Original	Amortización del ejercicio al 31/dic/24	Amortización Acumulada	% de amortización anual
Activos Intangibles	408,960	266,841	266,841	
Patentes, Marcas y Derechos	11,678	7,396	7,396	
Marcas	11,678	7,396	7,396	10%
Licencias	397,283	259,446	259,446	

Concepto	Monto Original	Amortización del ejercicio al 31/dic/24	Amortización Acumulada	% de amortización anual
Licencias Informáticas e Intelectuales	376,983	239,146	239,146	33%
Otros Activos Intangibles	20,300	20,300	20,300	33%
Total	408,960	266,841	266,841	

Estimaciones y Deterioros

No Aplica

Otros Activos Diferidos

En cuanto a la Cuenta de Otros Activos su saldo corresponde a un depósito en garantía que solicitó la Comisión Federal de Electricidad cuando se pactó el contrato.

Concepto	Importe
Comisión Federal de Electricidad	221,559
Total	221,559

Pasivo

Cuentas y Documentos por Pagar a Corto Plazo

Cuenta Contable	Concepto	Saldo al 31/dic/2024	% respecto al total de Cuentas por Pagar
2.1.1.1	Servicios Personales por Pagar a Corto Plazo	21,807	0.38%
2.1.1.1.0010	Sueldos por Pagar	21,807	
2.1.1.2	Proveedores por Pagar a Corto Plazo	3,423,545	59.87%
2.1.1.2.0002	Proveedores de Bienes	3,423,545	
2.1.1.5	Transferencias Otorgadas por Pagar a Corto Plazo	895,937	15.67%
2.1.1.5.0100	Transferencias (Préstamos entre Fondos)	895,937	
2.1.1.7	Retenciones y Contribuciones por Pagar a Corto Plazo	1,255,555	21.96%
2.1.1.7.0013	ISPT	1,023,136	
2.1.1.7.0019	Impuesto Sobre Nómina	220,806	
2.1.1.7.0061	Retención de ISR por Pago de Honorarios Devengado	11,599	
2.1.1.7.0066	Retención de ISR por Productos Pagado	14	
2.1.1.9	Otras Cuentas por Pagar a Corto Plazo	121,776	2.13%
2.1.1.9.0001	Acreedores Diversos	121,776	
	Total	5,718,620	

- Las cuentas presentadas en la tabla anterior, cuentan con un vencimiento de 90 días.
- La cuenta contable 2.1.1.5 Transferencias (Préstamos entre Fondos), que representa el 15.67% respecto al total de Cuentas y Documentos por Pagar a Corto Plazo, corresponde a la deuda generada por traspasos bancarios realizados entre diversas cuentas bancarias por falta de liquidez, los cuales se reflejan como préstamos entre cuentas.
- La cuenta contable 2.1.1.9 Acreedores Diversos se integra por saldos de ejercicios anteriores, pendientes de depuración, así como ingresos del ejercicio pendientes de clasificar.

Fondos y Bienes de Terceros en Garantía y/o Administración

No Aplica

Pasivos Diferidos

No Aplica

Provisiones

No Aplica

Otros Pasivos

No Aplica

III) NOTAS AL ESTADO DE VARIACIÓN EN LA HACIENDA PÚBLICA

Nombre de la Cuenta	2024	2023	Variación
Hacienda Pública/Patrimonio Contribuido			
Aportaciones	23,795,957	23,795,957	0
Donaciones de Capital	8,185,527	1,285,509	6,900,018
Hacienda Pública /Patrimonio Generado			
Resultado del Ejercicio (Ahorro/Desahorro)	-7,835,111	47,434	-7,882,544
Resultados de Ejercicios Anteriores (Ahorro/ Desahorro)	2,193,494	2,237,524	-44,031
Rectificaciones de Resultados de Ejercicios Anteriores	-7,792,741	-7,792,741	-1

- La Variación del ejercicio 2023 respecto al 2024 de la cuenta contable "Donaciones de Capital" por un importe de \$6,900,018 corresponde a la incorporación del inmueble donado por el Ayuntamiento de Victoria a favor de la Universidad Politécnica de Victoria para la construcción de instalaciones educativas, autorizado mediante Decreto número 65-716 del 30 de octubre de 2023, expedido por la Legislatura LXV Constitucional del Congreso del Estado de Tamaulipas, publicado en el Periódico Oficial del Estado Extraordinario número 29 del 24 de noviembre de 2023. El predio se ubica en Avenida Nuevas Tecnologías, Parque Científico y Tecnológico de Tamaulipas, el cual cuenta con una superficie de 200,000.53 metros cuadrados y tiene un valor catastral de \$6,900,018, de acuerdo al avalúo pericial.
- La Variación del ejercicio 2023 respecto al 2024 de la cuenta contable "Resultado del Ejercicio" por un importe de -\$7,882,544 se integra con el desahorro determinado como resultado de las operaciones de los ingresos y gastos efectuados por la Universidad por el periodo comprendido del 1° de enero al 31 de diciembre de 2024 por un importe de -\$7,835,111; menos el importe correspondiente al resultado de las operaciones del ejercicio 2023 por un importe de \$47,434 mismo que fue traspasado a la cuenta de Resultado de Ejercicios Anteriores; el desahorro del ejercicio se justifica en la aplicación de remanentes de ejercicios anteriores para gastos de operación.
- La Variación del ejercicio 2023 respecto al 2024 de la cuenta contable "Resultado de Ejercicios Anteriores" por la cantidad de -\$44,031 se integra por el traspaso a la cuenta Resultado de Ejercicios Anteriores del concepto Resultado del Ejercicio 2023, por la cantidad de \$47,434, menos la devolución de los Remanentes de los recursos no ejercidos, así como los rendimientos de los fondos: Fondo de Aportaciones Múltiples, PRODEP y Recurso Federal U006 correspondientes al ejercicio 2023, por un importe total de \$91,127.48 Así mismo se canceló el saldo de ejercicios anteriores de la cuenta 1.1.2.3.0002 Otros Deudores Diversos por un importe de \$336, por considerarse saldo incobrable.

IV) NOTAS AL ESTADO DE FLUJOS DE EFECTIVO

Efectivo y equivalentes

Efectivo y Equivalentes		
Concepto	2024	2023
Efectivo	0	0
Bancos / Tesorería	5,789,665	14,211,492
Bancos / Dependencias	0	0
Inversiones Temporales (Hasta 3 Meses)	0	0
Fondos con Afectación Específica	0	0
Depósitos de Fondos de Terceros en Garantía y/o Administración	0	0
Otros Efectivos y Equivalentes	0	0
Total	5,789,665	14,211,492

Adquisiciones de Actividades de Inversión efectivamente pagadas

Adquisiciones de Actividades de Inversión efectivamente pagadas		
Concepto	2024	2023
Bienes Inmuebles, Infraestructura y Construcciones en Proceso	0	0
Terrenos	0	0
Viviendas	0	0
Edificios no Habitacionales	0	0
Infraestructura	0	0
Construcciones en Proceso en Bienes de Dominio Público	0	0
Construcciones en Proceso en Bienes Propios	0	0
Otros Bienes Inmuebles	0	0
Bienes Muebles	165,328	223,042
Mobiliario y Equipo de Administración	147,000	139,364
Mobiliario y Equipo Educativo y Recreativo	0	15,636
Equipo e Instrumental Médico y de Laboratorio	0	29,870
Vehículos y Equipo de Transporte	0	0
Equipo de Defensa y Seguridad	0	0
Maquinaria, Otros Equipos y Herramientas	18,328	38,172
Colecciones, Obras de Arte y Objetos Valiosos	0	0
Activos Biológicos	0	0
Otras Inversiones	0	0
Total	165,328	223,042

Conciliación de Flujos de Efectivo Netos

CONCILIACION DE FLUJOS DE EFECTIVO NETOS		
Concepto	2024	2023
Resultados del Ejercicio Ahorro/Desahorro	-7,835,111	47,434
(+) Movimientos de partidas (o rubros) que no afectan al efectivo:		
Depreciaciones y Amortizaciones	2,822,719	2,519,339

CONCILIACION DE FLUJOS DE EFECTIVO NETOS		
Concepto	2024	2023
Incremento en Cuentas por Pagar	4,700,883	0
(-) Movimientos de partidas (o rubros) que afectan al efectivo:		
Devolución de Remanentes de Ejercicios Anteriores	91,127	4,336
Flujos de Efectivo Netos de las Actividades de Operación	-402,636	2,562,437

V) CONCILIACIÓN ENTRE LOS INGRESOS PRESUPUESTARIOS Y CONTABLES, ASÍ COMO ENTRE LOS EGRESOS PRESUPUESTARIOS Y LOS GASTOS CONTABLES:

Universidad Politécnica de Victoria Conciliación entre los Ingresos Presupuestarios y Contables Del 1° de enero al 31 de diciembre del 2024 (Cifras en pesos)	
Concepto	2024
1. Total de Ingresos Presupuestarios	58,411,289
2. Más Ingresos Contables no Presupuestarios	0
2.1 Ingresos Financieros	0
2.2 Incremento por Variación de Inventarios.	0
2.3 Disminución del Exceso de Estimaciones por Pérdida o Deterioro u Obsolescencia	0
2.4 Disminución del Exceso de Provisiones	0
2.5 Otros Ingresos y Beneficios Varios	0
2.6 Otros Ingresos Contables No Presupuestarios	0
3. Menos Ingresos Presupuestarios No Contables	0
3.1 Aprovechamientos Patrimoniales	0
3.2 Ingresos Derivados de Financiamientos	0
3.3 Otros ingresos presupuestarios No Contables	0
4. Total de Ingresos Contables	58,411,289

Universidad Politécnica de Victoria Conciliación entre los Egresos Presupuestarios y los Gastos Contables Del 1° de enero al 31 de diciembre del 2024 (Cifras en pesos)	
Concepto	2024
1. Total de Egresos Presupuestarios	63,589,008
2. Menos Egresos Presupuestarios No Contables	165,328
2.1 Materias Primas y Materiales de Producción y Comercialización	0
2.2 Materiales y Suministros	0
2.3 Mobiliario y Equipo de Administración	147,000
2.4 Mobiliario y Equipo Educacional y Recreativo	0
2.5 Equipo e Instrumental Médico y de Laboratorio	0
2.6 Vehículos y Equipo de Transporte	0
2.7 Equipo de Defensa y Seguridad	0
2.8 Maquinaria, Otros Equipos y Herramientas	18,328

Universidad Politécnica de Victoria Conciliación entre los Egresos Presupuestarios y los Gastos Contables Del 1° de enero al 31 de diciembre del 2024 (Cifras en pesos)	
Concepto	2024
2.9 Activos Biológicos	0
2.10 Bienes Inmuebles	0
2.11 Activos Intangibles	0
2.12 Obra Pública en Bienes de Dominio Público	0
2.13 Obra Pública en Bienes Propios	0
2.14 Acciones y Participaciones de Capital	0
2.15 Compra de Títulos y Valores	0
2.16 Concesión de Préstamos	0
2.17 Inversiones en Fideicomisos, Mandatos y Otros Análogos	0
2.18 Provisiones para Contingencias y Otras Erogaciones Especiales	0
2.19 Amortización de la Deuda Pública	0
2.20 Adeudos de Ejercicios Fiscales Anteriores (ADEFAS)	0
2.21 Otros Egresos Presupuestarios No Contables	0
3. Más Gastos Contables No Presupuestarios	2,822,719
3.1 Estimaciones, Depreciaciones, Deterioros, Obsolescencia y Amortizaciones	2,822,719
3.2 Provisiones	0
3.3 Disminución de Inventarios	0
3.4 Otros Gastos	0
3.5 Inversión Pública no Capitalizable	0
3.6 Materiales y Suministros (consumos)	0
3.7 Otros Gastos Contables No Presupuestarios	0
4. Total de Gastos Contables	66,246,399

"Bajo protesta de decir verdad declaramos que los Estados Financieros y sus Notas son razonablemente correctos y son responsabilidad del emisor".

M.A. ABRIL ALEJANDRA RAMIREZ ERAZO
RECTORA

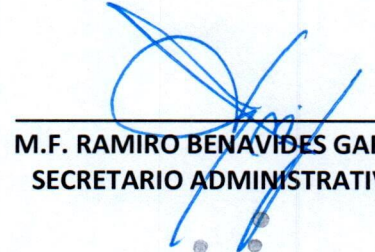
M.F. RAMIRO BENAVIDES GARCIA
SECRETARIO ADMINISTRATIVO

RESPONSABLE DE ELABORACION
C.P. MONICA GUADALUPE NAVARRO GUERRERO
JEFA DEL DEPARTAMENTO DE RECURSOS FINANCIEROS

UNIVERSIDAD POLITÉCNICA
de VICTORIA

b) NOTAS DE MEMORIA (CUENTAS DE ORDEN)

Cuentas de Orden Contables

Juicios		
Cuenta	Concepto	Importe
7.4.1	Demandas Judiciales en Proceso de Resolución	1,034,805
7.4.2	Resoluciones de Demandas en Procesos Judiciales	1,034,805

Cuentas de Orden Presupuestario

Ley de Ingresos 2024	
Concepto	Importe
Ley de Ingresos Estimada	58,060,618
Ley de Ingresos por Ejecutar	2,029,522
Ley de Ingresos Modificada	2,380,193
Ley de Ingresos Devengada	58,411,289
Ley de Ingresos Recaudada	58,411,289

Presupuesto de Egresos 2024	
Concepto	Importe
Presupuesto de Egresos Aprobado	58,060,618
Presupuesto de Egresos por Ejercer	3,057,692
Presupuesto de Egresos Modificado	8,586,082
Presupuesto de Egresos Comprometido	63,589,008
Presupuesto de Egresos Devengado	63,589,008
Presupuesto de Egresos Ejercido	63,589,008
Presupuesto de Egresos Pagado	58,888,125

"Bajo protesta de decir verdad declaramos que los Estados Financieros y sus Notas son razonablemente correctos y son responsabilidad del emisor"

M.A. ABRIL ALEJANDRA RAMIREZ ERAZO
RECTORA

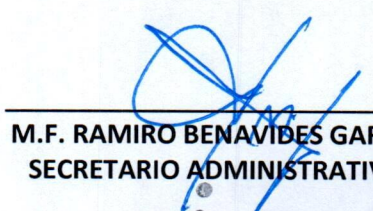
M.F. RAMIRO BENAVIDES GARCIA
SECRETARIO ADMINISTRATIVO

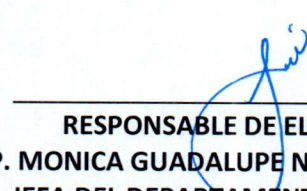
RESPONSABLE DE ELABORACION
C.P. MONICA GUADALUPE NAVARRO GUERRERO
JEFA DEL DEPARTAMENTO DE RECURSOS
FINANCIEROS